

irmscher

TÜV-Gutachten

Nachdruck und jegliche Art der Vervielfältigung dieses TÜV- Gutachten, auch auszugsweise, sind untersagt. Zuwiderhandlungen werden gerichtlich verfolgt. Dieses TÜV- Gutachten ist in den Kfz-Papieren mitzuführen und bei Fahrzeugkontrollen auf Verlangen vorzuzeigen. Ein Eintrag in die Fahrzeugpapiere ist nach § 19 Abs. 3 Nr. 4 StVZO erforderlich, da andernfalls die Betriebserlaubnis des Fahrzeugs erlischt.

irmscher Automobilbau GmbH & Co. KG
D-73630 Remshalden • Tel.: 07151/971-300 • Fax.: 07151/971-305



3414 / Stand 05.08

Irmscher Sonderrad 61 10 496
7J x 17 ET38
Sport Star



Irmscher Sonderrad 61 10 546
7J x 17 ET38
Sport Star, Black



TEILEGUTACHTEN

366-0684-02-MURD-TG/N4

Hersteller: Irmischer Automobilbau GmbH & Co. KG
73630 Remshalden

Art: Sonderrad 7 J X 17 H2

Typ: 7 61 10 496

Nach § 19 (3) StVZO ist bei Vorliegen eines Teilegutachtens nach Anlage XIX StVZO die Abnahme des Ein- oder Anbaus unverzüglich durch einen amtlich anerkannten Sachverständigen oder Prüfer für den Kraftfahrzeugverkehr oder durch einen Kraftfahrzeugsachverständigen oder Angestellten einer amtlich anerkannten Überwachungsorganisation durchzuführen und der ordnungsgemäße Ein- oder Anbau bestätigen zu lassen.

Die in den Anlagen aufgeführten Fahrzeugtypen entsprechen auch nach erfolgter Umrüstung den heute gültigen Vorschriften der StVZO. Das vorliegende Teilegutachten verliert seine Gültigkeit, wenn sich durch Umrüstung berührte Bauvorschriften der StVZO ändern oder an den Kraftfahrzeugen Änderungen eintreten, die die Begutachtungspunkte beeinflussen.

0. Hinweise für den Fahrzeughalter

Unverzügliche Durchführung und Bestätigung der Änderungsabnahme:

Durch die vorgenommene Änderung erlischt die Betriebserlaubnis des Fahrzeuges, wenn nicht unverzüglich die gemäß StVZO § 19 Abs. 3 vorgeschriebene Änderungsabnahme durchgeführt und bestätigt wird oder festgelegte Auflagen nicht eingehalten werden!

Nach der Durchführung der technischen Änderung ist das Fahrzeug unter Vorlage des vorliegenden Teilegutachtens unverzüglich einem amtlich anerkannten Sachverständigen oder Prüfer einer Technischen Prüfstelle oder einem Prüferingenieur einer amtlich anerkannten Überwachungsorganisation zur Durchführung und Bestätigung der vorgeschriebenen Änderungsabnahme vorzuführen.

Einhaltung von Hinweisen und Auflagen:

Die unter III. und IV. aufgeführten Hinweise und Auflagen sind dabei zu beachten.

Mitführen von Dokumenten:

Nach der durchgeführten Abnahme ist der Nachweis mit der Bestätigung über die Änderungsabnahme mit den Fahrzeugpapieren mitzuführen und zuständigen Personen auf Verlangen vorzuzeigen; dies entfällt nach erfolgter Berichtigung der Fahrzeugpapiere.

Berichtigung der Fahrzeugpapiere:

Die Berichtigung der Fahrzeugpapiere (Fahrzeugbrief und Fahrzeugschein, Betriebserlaubnis nach § 18 Abs. 5 StVZO oder Anhängerverzeichnis) durch die zuständige Zulassungsbehörde ist durch den Fahrzeughalter entsprechend der Festlegung in der Bestätigung der ordnungsgemäßen Änderung zu beantragen.

Weitere Festlegungen sind der Bestätigung der ordnungsgemäßen Änderung zu entnehmen.

Weitere Hinweise

Das Gutachten wurde aktualisiert.

I. Übersicht

Ausführung	Ausführungsbezeichnung		Loch-kreis (mm) / -zahl	Mittenloch (mm)	Einpreßtiefe (mm)	zul. Radlast (kg)	zul. Abrollumf. (mm)	gültig ab Fertig. Datum
	Kennzeichnung Rad	Kennzeichnung Zentrierring						
496	761 10 496	ohne	100/4	56,5	38	568	1930	10/02
496	761 10 496	ohne	100/4	56,5	38	575	1910	10/02
546	761 10 546	ohne	100/4	56,5	38	568	1930	10/02

I.1. Beschreibung der Sonderräder

Hersteller : Irmscher Automobilbau GmbH & Co. KG
 73630 Remshalden

Handelsmarke : IRMSCHER

Art der Sonderräder : LM-Sonderräder, einteilig, Mittenbohrung mit einer Kappe abgedeckt

Korrosionsschutz : Mehrschicht-Einbrennlackierung

Masse des Rades : ca. 11,7 kg

I.2. Radanschluß

siehe Anlage

I.3. Kennzeichnung der Sonderräder

An den Sonderrädern wird folgende Kennzeichnung an der Außen- bzw. Innenseite eingegossen bzw. eingepreßt, siehe Beispiel der Radausführung 496:

	: Außenseite	: Innenseite
Handelsmarke	: --	: IRMSCHER
Radtyp	: --	: 7 61 10 496
Radausführung	: --	: 761 10 496
Radgröße	: --	: 7 J X 17 H2
Einpreßtiefe	: --	: ET38
Herstellungsdatum	: --	: Fertigungsmonat und -jahr z.B. 10.02
Herkunftsmerkmal	: --	: Made in Poland
Gießereikennzeichnung	: --	: RONAL
Japan. Prüfwertzeichen	: --	: JWJ
Weitere Kennzeichnung	: --	: Si7

Zusätzlich können an der Radinnenseite bzw. -außenseite verschiedene Kontrollzeichen angebracht sein.

I.4. Verwendungsbereich

Die Sonderräder sind für Personenkraftwagen vorgesehen.

II. Sonderradprüfung

Sonderradprüfungen, s. Bericht-Nr. 366-0684-02-MURD-TB der TÜV Automotive GmbH.

III. Anbau- und Verwendungsprüfung:**III.1. Anbauuntersuchung am Fahrzeug:**

Wenn die Auflagen und Hinweise in den Anlagen erfüllt sind, haben die Räder ausreichenden Abstand von Brems- und Fahrwerksteilen, und die Freigängigkeit der Reifen ist bei den im Straßenverkehr üblichen Bedingungen gewährleistet.

III.2. Fahrversuche:

Freigaben der Fahrzeughersteller über Felgenreöße, Einpreßtiefe und Größen der Bereifung liegen teilweise nicht vor.

Für die Verwendung der Sonderräder wurden Anbau-, Freigängigkeits und Handlingprüfungen durchgeführt. Der Untersuchungsumfang entspricht den Kriterien der Richtlinie für die Prüfung von Sonderrädern für Kfz und ihre Anhänger (BMV/StV 13/36.25.07-20.01 vom 25.11.1998, VkB I S. 1377), Punkt 4.6.8 Anbauprüfung, und des VdTÜV-Merkblattes Nr. 751 ((Begutachtung von baulichen Veränderungen an M- und N-Fahrzeugen unter besonderer Berücksichtigung der Betriebsfestigkeit) Ausgabe 05.2000 Anhang I). Bei den durchgeführten Prüfungen ergaben sich im Vergleich zur serienmäßigen Ausrüstung der Fahrzeuge keine Beanstandungen. Kriterien des Fahrkomforts lagen der Beurteilung nicht zugrunde. Der Kraftstoffverbrauch mit den von der Serie abweichenden Rad/Reifen-Kombinationen wurde nicht gemessen.

III.3. Fahrwerksfestigkeit:

Die Spurverbreiterung beträgt an den geprüften PKW weniger als 2 % der serienmäßigen Spurweite. Deshalb ist eine Prüfung der Fahrwerksfestigkeit nicht erforderlich.

IV. Zusammenfassung:

Es wird bescheinigt, dass die im Verwendungsbereich beschriebenen Fahrzeuge nach der Änderung und der durchgeführten und bestätigten Änderungsabnahme unter Beachtung der in diesem Teilegutachten genannten Hinweise / Auflagen insoweit den Vorschriften der StVZO in der heute gültigen Fassung entsprechen.

Der Hersteller (Inhaber des Teilegutachtens) hat den Nachweis (Reg. - Nr 50264-25-02) erbracht, dass er ein Qualitätssicherungssystem gemäß Anlage XIX, Abschnitt 2 StVZO unterhält.

Das Teilegutachten umfasst die Blätter 1 - 4 einschließlich der unter VI. aufgeführten Anlagen und darf nur im vollen Wortlaut vervielfältigt und weitergegeben werden.

Das Teilegutachten verliert seine Gültigkeit bei technischen Änderungen am Fahrzeugteil, oder wenn vorgenommene Änderungen an dem beschriebenen Fahrzeugtyp die Verwendung des Teiles beeinflussen sowie bei Änderung der gesetzlichen Grundlagen.

V. Unterlagen und Anlagen:**V.1. Verwendungsbereichsanlagen:**

Folgende Verwendungsbereiche in den bestehenden Anlagen werden aktualisiert und ggf. um neue Anlagen ergänzt:

Anlage	Hersteller	Ausführung	ET	erstellt am	Allg. Hinweise
2	DAEWOO MOTOR CO. LTD, GM DAEWOO (ROK)	496; 496; 546	38	07.05.2008	liegt bei
1	OPEL, OPEL / VAUXHALL	496; 496; 546	38	07.05.2008	liegt bei

V.2. Allgemeine Hinweise:

siehe Anlage: Allgemeine Hinweise



Schulz

Schulz

Sachverständiger
Prüflabor DIN EN ISO/IEC 17025
Garching, 07.05.2008
SZ

Teilegutachten 366-0684-02-MURD-TG/N4



ANLAGE: 1 OPEL
 Hersteller: Irscher Automobilbau GmbH & Co. KG

Radtyp: 7 61 10 496
 Stand: 07.05.2008

Fahrzeughersteller : OPEL, OPEL / VAUXHALL

Raddaten:

Radgröße nach Norm : 7 J X 17 H2 Einpreßtiefe (mm) : 38
 Lochkreis (mm)/Lochzahl : 100/4 Zentrierart : Mittenzentrierung

Technische Daten, Kurzfassung

Ausführung	Ausführungsbezeichnung		Mittenloch (mm)	Zentrierringwerkstoff	zul. Radlast (kg)	zul. Abrollumf. (mm)	gültig ab Fertigdatum
	Kennzeichnung Rad	Kennzeichnung Zentrierring					
496	761 10 496	ohne	56,5		568	1930	10/02
496	761 10 496	ohne	56,5		575	1910	10/02
546	761 10 546	ohne	56,5		568	1930	10/02

Verwendungsbereich/Fz-Hersteller : OPEL, OPEL / VAUXHALL

Befestigungsteile : Kegelbundschrauben M12x1,5, Schaftl. 23 mm, Kegelw. 60 Grad
 Anzugsmoment der Befestigungsteile : 110 Nm

Verkaufsbezeichnung: **ASTRA**

Fahrzeugtyp	Betriebserlaubnis	kW	Reifen	Auflagen zu Reifen	Auflagen
A-H/NB	e1*2001/116*0454*..	85 - 103	215/45R17	51G	Limousine; Stufenheck; 10B; 11G; 11H; 11K; 12A; 51A; 71K; 721; 73C; 74D
A-H	e1*2001/116*0261*..	55 - 85	215/45R17	51G	10B; 11G; 11H; 11K;
			215/45R17 87	368	12K; 51A; 71K; 721;
			225/45R17 90	367	73C; 74D

Verkaufsbezeichnung: **ASTRA GTC,CABRIO/TWIN TOP**

Fahrzeugtyp	Betriebserlaubnis	kW	Reifen	Auflagen zu Reifen	Auflagen
A-H/C	e4*2001/116*0094*..	55 - 85	215/45R17	51G	Cabrio; Coupe; 10B; 11G; 11H; 11K; 12K; 51A; 71K; 721; 73C; 74D
			215/45R17 87	368	
			225/45R17 90	367	

Verkaufsbezeichnung: **ASTRA KOMBI**

Fahrzeugtyp	Betriebserlaubnis	kW	Reifen	Auflagen zu Reifen	Auflagen
A-H/SW	e1*2001/116*0293*..	55 - 85	215/45R17	51G	10B; 11G; 11H; 11K;
			215/45R17 87	368	12K; 51A; 71K; 721;
			225/45R17 90	367	73C; 74D

Verkaufsbezeichnung: **ASTRA-F**

Fahrzeugtyp	Betriebserlaubnis	kW	Reifen	Auflagen zu Reifen	Auflagen
ASTRA-F-CARAVAN	F854	40 - 110	205/40R17	QDY; 21B; 22B; 22D; 24J; 364; 5DA; 631	nicht Pirschauf.; 10B; 11G; 11H; 11K;
OPEL ASTRA-F-LFW	F972		215/40R17-83	QDY; 21B; 22B; 22D; 24C; 364; 54A	12A; 51A; 71K; 721; 73C; 74D
T92/Kombi	e1*96/79*0075*... e1*98/14*0075*..				

Verkaufsbezeichnung: **ASTRA-F**

Fahrzeugtyp	Betriebserlaubnis	kW	Reifen	Auflagen zu Reifen	Auflagen
OPEL ASTRA-F T92	G065 e1*96/79*0074*.. e1*98/14*0074*..	40 - 92	205/40R17-84 Reinf	21B; 22B; 22D; 24J; 33J; 364	Stufenheck; 10B; 11G; 11H; 11K; 12A; 51A; 71K; 721; 73C; 74D
			215/40R17-83	21B; 22B; 22D; 24C; 33J; 364; 54A	
OPEL ASTRA-F- CABR. T92/Conv	G372 e1*96/79*0076*..	52 - 85	205/40R17-84 Reinf	21B; 22B; 22D; 24J	10B; 11G; 11H; 11K; 12A; 51A; 71K; 721; 73C; 74D
			215/40R17-83	21B; 22B; 22D; 24C; 54A	
OPEL ASTRA-F- CC T92	F857 e1*96/79*0074*.. e1*98/14*0074*..	40 - 110	205/40R17	21B; 22B; 22D; 24J; 33J; 364; 631	Schrägheck; 10B; 11G; 11H; 11K; 12A; 51A; 71K; 721; 73C; 74D
			215/40R17-83	21B; 22B; 22D; 24C; 33J; 364; 54A	

Verkaufsbezeichnung: **ASTRA-G**

Fahrzeugtyp	Betriebserlaubnis	kW	Reifen	Auflagen zu Reifen	Auflagen
T98	e1*97/27*0086*.. e1*98/14*0086*..	48 - 85	215/40R17 83	21B; 22B; 22L; 24C; 24M; 5DW	Limousine; Stufenheck;
T98/NB T98V	e1*97/27*0101*.. e1*98/14*0101*.. e1*97/27*0092*..	48 - 92	205/40R17 84	21B; 22B; 22L; 24J; 5EA	Schrägheck; 10B; 11G; 11H; 11K; 12A; 51A; 71K; 721; 73C; 74D; 915; IA1; QEV
			215/40R17 83W 215/40R17 87	21B; 22B; 22L; 24C; 24M; 5DW 21B; 22B; 22L; 24C; 24M	
T98/KOMBI T98V	e1*97/27*0087*.. e1*98/14*0087*.. e1*97/27*0092*..	48 - 92	205/40R17 84 215/40R17 83	21B; 22B; 24J; 5EA 21B; 22B; 24C; 24M; 5DW	Kombi; 10B; 11G; 11H; 11K; 12A; 51A; 71K; 721; 73C; 74D; 915; IA1
			215/40R17 87	21B; 22B; 24C; 24M	

Verkaufsbezeichnung: **ASTRA-G-COUPE / G-CABRIO**

Fahrzeugtyp	Betriebserlaubnis	kW	Reifen	Auflagen zu Reifen	Auflagen
T98C	e1*98/14*0132*..	74 - 92	205/40R17 80W	21B; 22B; 22L; 5DA; 51U	10B; 11G; 11H; 11K; 12A; 51A; 71K; 721; 73C; 74D; IA1
			205/45R17 84	21B; 22B; 22L; 5EA	
			215/40R17 83W	21B; 22B; 22L; 5DW	

Verkaufsbezeichnung: **CALIBRA-A**

Fahrzeugtyp	Betriebserlaubnis	kW	Reifen	Auflagen zu Reifen	Auflagen
CALIBRA- A	F406	85 - 110	205/40R17-84 Reinf	21B; 22B; 24C; 51E; 637	10B; 11G; 11H; 11K; 12A; 51A; 71K; 721; 73C; 74D
			215/40R17-83	21B; 22B; 24C; 51E	
			215/45R17 87	21B; 22B; 22F; 24C; 51E; 54A	

Verkaufsbezeichnung: **CORSA**

Fahrzeugtyp	Betriebserlaubnis	kW	Reifen	Auflagen zu Reifen	Auflagen
S-D	e1*2001/116*0379*..	44 - 66	205/45R17 84		2-türig; 4-türig; 10B; 11G; 11H; 11K; 12A; 51A; 71K; 721; 73C; 74D
			215/45R17	22M; 51G	
			215/45R17 87	QF0; 22M	

ANLAGE: 1 OPEL
 Hersteller: Irmischer Automobilbau GmbH & Co. KG

Radtyp: 7 61 10 496
 Stand: 07.05.2008

Verkaufsbezeichnung: **CORSA-C**

Fahrzeugtyp	Betriebserlaubnis	kW	Reifen	Auflagen zu Reifen	Auflagen
CORSA-C	e1*98/14*0148*..	43 -92	205/40R17 80	21B; 22B; 24D; 24J; 54A	2-türig; 4-türig; 10B; 11G; 11H; 11K; 12A; 51A; 71K; 721; 73C; 74D; 915; IA1; IA3
			215/35R17 79	nicht Dieselmotor; 21B; 22B; 22F; 24D; 24J; 5CN	
			215/35R17 83	21B; 22B; 22F; 24D; 24J	

Verkaufsbezeichnung: **CORSA-C-VAN**

Fahrzeugtyp	Betriebserlaubnis	kW	Reifen	Auflagen zu Reifen	Auflagen
CORSA-C-VAN	L659	43 -92	205/40R17 80	21B; 22B; 24D; 24J; 54A	2-türig; 4-türig; 10B; 11G; 11H; 11K; 12A; 51A; 71K; 721; 73C; 74D; 915; IA1; IA3
			215/35R17 79	nicht Dieselmotor; 21B; 22B; 22F; 24D; 24J; 5CN	
			215/35R17 83	21B; 22B; 22F; 24D; 24J	

Verkaufsbezeichnung: **MERIVA-A**

Fahrzeugtyp	Betriebserlaubnis	kW	Reifen	Auflagen zu Reifen	Auflagen
X01 Monocab	e1*2001/116*0215*..	51 -92	205/45R17 88	21M; 22Q; 24M	10B; 11G; 11H; 11K; 12A; 51A; 71K; 721; 73C; 74D; IA1; IA3
			215/40R17 87	21M; 22Q; 24M	
		64 -92	215/40R17 83	21M; 22Q; 24M; 5DW	

Verkaufsbezeichnung: **TIGRA**

Fahrzeugtyp	Betriebserlaubnis	kW	Reifen	Auflagen zu Reifen	Auflagen
X-C/ROADSTE R	e11*2001/116*0227*..	51 -92	205/40R17 80	51G	10B; 11G; 11H; 11K; 12A; 51A; 71K; 721; 73C; 74D; IA1
			205/45R17		

Verkaufsbezeichnung: **VECTRA-A**

Fahrzeugtyp	Betriebserlaubnis	kW	Reifen	Auflagen zu Reifen	Auflagen
VECTRA-A VECTRA-A-CC	E947 E948	42 -95	205/40R17	21B; 22B; 24C; 33H; 51E; 631	10B; 11G; 11H; 11K; 12A; 51A; 71K; 721; 73C; 74D
			215/40R17-83	21B; 22B; 24C; 33H; 51E	
			215/45R17 87	21B; 22B; 22F; 24C; 33H; 51E; 54A	
VECTRA-A VECTRA-A-CC	E947/1 E948/1	42 -95	205/40R17	21B; 22B; 24C; 33H; 51E; 631	10B; 11G; 11H; 11K; 12A; 51A; 71K; 721; 73C; 74D
			215/40R17-83	21B; 22B; 24C; 33H; 51E	
		42 -110	215/45R17 87	21B; 22B; 22F; 24C; 33H; 51E; 54A	
VECTRA-A-X	E951, E951/1	65 -110	205/40R17	21B; 22B; 24C; 51E; 631	10B; 11G; 11H; 11K; 12A; 51A; 71K; 721; 73C; 74D
			215/40R17-83	21B; 22B; 24C; 51E	
			215/45R17 87	21B; 22B; 22F; 24C; 51E; 54A	

Verkaufsbezeichnung: **VECTRA-B**

Fahrzeugtyp	Betriebserlaubnis	kW	Reifen	Auflagen zu Reifen	Auflagen
J96	e1*93/81*0030*..	55 -85	215/45R17 87	22B; 24J; 24M	10B; 11G; 11H; 11K; 12A; 51A; 71K; 721; 73C; 74D
J96/Kombi	e1*95/54*0030*..				
	e1*95/54*0044*..				

Auflagen

- 10B) Die mindestens erforderlichen Geschwindigkeitsbereiche der zu verwendenden Reifen sind unter Berücksichtigung der Loadindexe, mit Ausnahme der Reifen mit M+S-Profil, den Fahrzeugpapieren zu entnehmen, soweit im Verwendungsbereich keine Abweichungen festgelegt sind.
- 11G) Die Brems-, Lenkungsaggregate und das Fahrwerk mit Ausnahme von Sonder-Fahrwerksfedern müssen, sofern diese durch keine weiteren Auflagen berührt werden, dem Serienstand entsprechen. Für die Sonder-Fahrwerksfedern muß eine Allgemeine Betriebserlaubnis oder ein Teilegutachten vorliegen; gegen die Verwendung der Rad/Reifenkombination dürfen keine technischen Bedenken bestehen. Wird gleichzeitig mit dem Anbau der Sonderräder eine Fahrwerksänderung vorgenommen, so ist diese und ihre Auswirkung auf den Anbau der Sonderräder gesondert zu beurteilen.
- 11H) Wird das serienmäßige Ersatzrad verwendet, soll mit mäßiger Geschwindigkeit und nicht länger als erforderlich gefahren werden. Hierbei müssen die serienmäßigen Befestigungsteile verwendet werden. Bei Fahrzeugausführungen mit Allradantrieb ist bei Verwendung des Ersatzrades darauf zu achten, daß nur Reifen mit gleich großem Abrollumfang zulässig sind.
- 11K) Der vorschriftsmäßige Zustand des Fahrzeuges ist durch einen amtlich anerkannten Sachverständigen oder Prüfer für den Kraftfahrzeugverkehr oder einen Kraftfahrzeugsachverständigen oder einen Angestellten nach Abschnitt 4 der Anlage VIIIb zur StVZO unter Angabe von FAHRZEUGHERSTELLER, FAHRZEUGTYP und FAHRZEUGIDENTIFIZIERUNGSNUMMER auf einem Nachweis entsprechend dem im Beispielkatalog zum §19 StVZO veröffentlichten Muster bescheinigen zu lassen.
- 12A) Die Verwendung von Schneeketten ist nicht möglich, es sei denn, dass für den hier aufgeführten Fahrzeugtyp eine weitere Umrüstmöglichkeit im Gutachten aufgeführt ist. Für diese Umrüstung mit der Einschränkung in Spalte Auflagen "Reifen mit Schneeketten" sind die dort aufgeführten Auflagen und Hinweise zu beachten.
- 12K) Die Verwendung von Schneeketten ist nur zulässig, wenn diese vom Fahrzeughersteller für diese Rad/Reifen-Kombination freigegeben ist (s. Betriebsanleitung).
- 21B) Durch Nacharbeit im Bereich der vorderen Radhausauschnittkanten bzw. der Kunststoffinnenkotflügel in diesem Bereich ist eine ausreichende Freigängigkeit der Rad/Reifen-Kombination herzustellen.
- 21M) Durch Nacharbeit der vorderen Radhäuser im Bereich der Radinnenseite ist eine ausreichende Freigängigkeit der Rad/Reifen-Kombination herzustellen.
- 22B) Durch Nacharbeit im Bereich der hinteren Radhausauschnittkanten bzw. der Kunststoffinnenkotflügel in diesem Bereich ist eine ausreichende Freigängigkeit der Rad/Reifen-Kombination herzustellen.
- 22D) Durch Nacharbeit der hinteren Radhäuser im Bereich der Radinnenseite ist eine ausreichende Freigängigkeit der Rad/Reifen-Kombination herzustellen.
- 22F) Durch Aufweiten bzw. Ausstellen der hinteren Radhäuser im Bereich der Radaußenseite ist eine ausreichende Freigängigkeit der Rad/Reifen-Kombination herzustellen.
- 22L) Durch Nacharbeit im Bereich der Heckschürzenbefestigung ist eine ausreichende Freigängigkeit der Rad/Reifen-Kombination herzustellen.
- 22M) Durch Nacharbeit im Bereich der Heckschürzenbefestigung ist eine ausreichende Freigängigkeit der Rad/Reifen-Kombination unter Berücksichtigung der maximal zulässigen Betriebsbreite nach ETRTO bzw. WdK herzustellen.
- 22Q) Durch Nacharbeit im Bereich der hinteren Innenkotflügel auf der Radaußenseite ist eine ausreichende Freigängigkeit herzustellen.
- 24C) An den vorderen Radhäusern ist durch den Anbau geeigneter Teile oder durch andere geeignete Maßnahmen eine ausreichende Radabdeckung herzustellen.
- 24D) An den hinteren Radhäusern ist durch den Anbau geeigneter Teile oder durch andere geeignete Maßnahmen eine ausreichende Radabdeckung herzustellen.

ANLAGE: 1 OPEL

Hersteller: Imscher Automobilbau GmbH & Co. KG

Radtyp: 7 61 10 496

Stand: 07.05.2008

Seite: 5 von 7

- 24J) An den vorderen Radhäusern ist durch den Anbau geeigneter Teile oder durch andere geeignete Maßnahmen eine ausreichende Radabdeckung herzustellen. Je nach Rüstzustand des Fahrzeuges (z. B. Fahrzeugtieferlegung, Radabdeckungsverbreiterung, usw.) kann es möglich sein, dass die Radabdeckung ausreichend ist.
- 24M) An den hinteren Radhäusern ist durch den Anbau geeigneter Teile oder durch andere geeignete Maßnahmen eine ausreichende Radabdeckung herzustellen. Je nach Rüstzustand des Fahrzeuges (z. B. Fahrzeugtieferlegung, Radabdeckungsverbreiterung, usw.) kann es möglich sein, dass die Radabdeckung ausreichend ist.
- 33H) Sofern nicht bereits serienmäßig vorhanden, muß an der Vorderachse ein Stabilisator eingebaut werden. Bei Nachrüstung ist dies auf der Abnahmebestätigung nach §19 Abs.3 StVZO zu berücksichtigen.
- 33J) Sofern nicht bereits serienmäßig vorhanden, müssen an der Vorder- und Hinterachse Stabilisatoren eingebaut werden. Bei Nachrüstung ist dies auf der Abnahmebestätigung nach §19 Abs.3 StVZO zu berücksichtigen.
- 364) Diese Rad/Reifen-Kombination ist nur zulässig an Fahrzeugausführungen mit Servolenkung.
- 367) Durch Begrenzen des Lenkeinschlages oder durch Nacharbeit der vorderen Radhäuser im Bereich der Radinnenseite ist eine ausreichende Freigängigkeit der Rad/Reifen-Kombination herzustellen.
- 368) Durch Begrenzen des Lenkeinschlages oder durch Nacharbeit der vorderen Radhäuser im Bereich der Radinnenseite ist eine ausreichende Freigängigkeit der Rad/Reifen-Kombination unter Berücksichtigung der maximal zulässigen Betriebsbreite nach ETRTO bzw. WdK herzustellen. Je nach Rüstzustand des Fahrzeuges (verschiedene Lenkgetriebe in der Serie) kann es möglich sein, dass die Freigängigkeit der Rad/Reifenkombination ausreichend ist.
- 51A) Der vom Fahrzeughersteller (siehe Betriebsanleitung oder Reifenfülldruckhinweis am Fahrzeug) bzw. Reifenhersteller vorgeschriebene Reifenfülldruck ist zu beachten.
Die Verwendung von Reifen mit Notlaufeigenschaften ist laut Hersteller nur mit Reifenfülldrucküberwachungssystem zulässig.
- 51E) Vorn und hinten sind nur gleiche Reifenfabrikate zu verwenden.
- 51G) Die Verwendung dieser Rad/Reifen-Kombination ist nur zulässig, wenn dieser Reifen in den Fahrzeugpapieren bereits serienmäßig eingetragen oder vom Fahrzeughersteller, s. Auszug aus der EG-Genehmigung des Fahrzeuges (EG-Übereinstimmungsbescheinigung), freigegeben ist. Der Loadindex, das Geschwindigkeitssymbol, die M+S-Kennzeichnung, die Reifenfabrikate der Fahrzeugpapiere, die Hinweise und die Empfehlungen des Fahrzeugherstellers sind bei Verwendung dieser Reifengröße zu beachten.
- 51U) Der Radhersteller hat den Kunden über den vorgeschriebenen Reifenfülldruck zu informieren.
- 54A) Es ist der Nachweis zu erbringen, daß die Anzeigen von Geschwindigkeitsmesser und Wegstreckenzähler innerhalb der zulässigen Toleranzen liegen. Sofern eine Angleichung durchgeführt wird, ist dies bei der Beurteilung weiterer Rad/Reifen-Kombinationen in den Fahrzeugpapieren zu berücksichtigen.
- 5CN) Die Verwendung dieser Reifengröße ist nur zulässig an Fahrzeugausführungen bis zu einer zulässigen Achslast von 865kg.
- 5DA) Die Verwendung dieser Reifengröße ist nur zulässig an Fahrzeugausführungen bis zu einer zulässigen Achslast von 900kg.
- 5DW) Die Verwendung dieser Reifengröße ist nur zulässig an Fahrzeugausführungen bis zu einer zulässigen Achslast von 974kg.
- 5EA) Die Verwendung dieser Reifengröße ist nur zulässig an Fahrzeugausführungen bis zu einer zulässigen Achslast von 1000kg.
- 631) Die Eignung von "ZR"-Reifen der folgenden Hersteller wird bestätigt:
BRIDGESTONE, CONTINENTAL, DUNLOP, FALKEN, FIRESTONE, FULDA, GOODRICH,
GOODYEAR, KLEBER, MICHELIN, PIRELLI, SEMPERIT, TOYO, UNIROYAL und YOKOHAMA.

ANLAGE: 1 OPEL

Hersteller: Irmischer Automobilbau GmbH & Co. KG

Radtyp: 7 61 10 496

Stand: 07.05.2008

Seite: 6 von 7

Werden Reifen anderer Hersteller verwendet, so ist eine Bestätigung des Reifenherstellers über die ausreichende Tragfähigkeit der Reifengröße erforderlich; der Nachweis der Eignung ist bei den Fahrzeugpapieren mitzuführen.

637) Es dürfen nur folgende Reifenfabrikate verwendet werden:

Hersteller:	Typ:
CONTINENTAL	ContiSportContact (ZR Reinforced)
PIRELLI	P7000 (ZR Reinforced)
UNIROYAL	RTT-2 (ZR Reinforced)
TOYO	Proxes-T1 plus

Werden Reifen anderer Hersteller verwendet, so ist eine Bestätigung des Reifenherstellers über die ausreichende Tragfähigkeit der Reifengröße erforderlich; der Nachweis der Eignung ist bei den Fahrzeugpapieren mitzuführen.

71K) Zum Auswuchten der Sonderräder dürfen an der Felgenaußenseite nur Klebegewichte unterhalb des Tiefbetts angebracht werden.

721) Es ist nur die Verwendung von Gummiventilen oder Metallschraubventilen mit Überwurfmutter von außen, die weitgehend den Normen (DIN, E.T.R.T.O. bzw. Tire and Rim) entsprechen und die für einen Ventilloch-Nenn Durchmesser von 11,3 mm geeignet sind, zulässig.
Das Ventil darf nicht über den Felgenrand hinausragen.

73C) Es ist nur die Verwendung von schlauchlosen Reifen zulässig.

74D) Es dürfen nur die serienmäßigen Radbefestigungsteile vom Fahrzeughersteller verwendet werden.

915) An Fahrzeugausführungen, die unter Ziff.1 Zeile 2 im Fahrzeugbrief und -schein als 3-Liter bzw. 5-Liter-Auto beschrieben und somit steuerbegünstigt sind, sind nur die serienmäßigen Rad/Reifen-Kombinationen bzw. Sonderräder mit serienmäßigen Abmessungen und Serienreifengrößen zulässig.

IA1) Die Hinweise der Irmischer-Anbauanleitung sind in Bezug auf die durchzuführenden Nacharbeiten für die ausreichende Radabdeckung und Freigängigkeit zu beachten.

IA3) Opel Meriva-A:

Bei Verwendung der Reifengröße 215/40R17 ist der Reifenfülldruck um 0,1 bar gegenüber dem Reifenfülldruck der serienmäßigen Reifengröße 185/60R15 zu erhöhen.

Bei Verwendung der Reifengröße 205/45R17 ist der Reifenfülldruck der serienmäßigen Reifengröße 185/60R15 zu verwenden.

Opel Corsa-C:

Bei Verwendung der Reifengröße 205/40R17 ist der Reifenfülldruck um 0,2 bar gegenüber dem Reifenfülldruck der serienmäßigen Reifengröße 185/60R14 zu erhöhen.

Bei Verwendung der Reifengröße 215/35R17 ist der Reifenfülldruck um 0,3 bar gegenüber dem Reifenfülldruck der serienmäßigen Reifengröße 185/60R14 zu erhöhen.

QDY) Durch Nacharbeit des Federtellers im hinteren Radhaus ist eine ausreichende Freigängigkeit der Rad/Reifen-Kombination herzustellen.

QEV) Die Verwendung dieser Rad/Reifen-Kombination ist nicht zulässig an Fahrzeugausführungen Opel Astra ECO, die serienmäßig mit der Reifengröße 175/80 R14 ausgerüstet sind.

QF0) Durch Begrenzen des Lenkeinschlages, Opel-Katalognummer 3 22 192 (Distanzplatte Farbe Rot, Höhe 12 mm), ist eine ausreichende Freigängigkeit der Rad/Reifen-Kombination herzustellen, sofern die serienmäßige Lenkeinschlagbegrenzung nicht vorhanden ist. Die serienmäßige Lenkeinschlagbegrenzung ist bei Fahrzeugausführungen bereits eingebaut, wenn die Reifengröße 215/45R17 bzw. 225/35R18 in den Fahrzeugpapieren bereits serienmäßig eingetragen oder vom Fahrzeughersteller, s. Auszug aus der EG-Genehmigung des Fahrzeuges (EG-Übereinstimmungsbescheinigung), freigegeben ist. Bei Nachrüstung ist der fachgerechte Einbau nach OPEL Werkstattinformationssystem TIS 2000 von der Fachwerkstatt zu bestätigen und der vorschriftsmäßige Zustand des Fahrzeuges durch einen amtlich anerkannten Sachverständigen oder

Teilegutachten 366-0684-02-MURD-TG/N4

ANLAGE: 1 OPEL

Hersteller: Imscher Automobilbau GmbH & Co. KG

Radtyp: 7 61 10 496

Stand: 07.05.2008



Automotive

Seite: 7 von 7

Prüfer für den Kraftfahrzeugverkehr oder einen Kraftfahrzeugsachverständigen oder einen Angestellten nach Abschnitt 7.4a der Anlage VIII zur StVZO unter Angabe von FAHRZEUGHERSTELLER, FAHRZEUGTYP und FAHRZEUGIDENTIFIZIERUNGSNUMMER auf einem Nachweis entsprechend dem im Beispielkatalog zum §19 StVZO veröffentlichten Muster bescheinigen zu lassen.

Zusatzinformation

Radtyp :7 61 10 496
Hersteller :Irrscher Automobilbau GmbH & Co. KG
Stand :07.05.2008



Zu Auflage IA1:

Die ausreichende Freigängigkeit und Radabdeckung ist gewährleistet, wenn folgende Irrscher-Anbauanleitungen beachtet werden:

OPEL Corsa-C: Anbauanleitung 61 10 496/510 Corsa-C gilt für die Reifengröße 205/40 R17 Fabrikat Dunlop SP Sport 9090 und Reifengröße 215/35R17 Fabrikat Dunlop SP Sport 9000 und Pirelli P Zero Nero

Bei Corsa-C mit 4 Türen sind die Nacharbeiten im Bereich der hinteren Türausschnittkanten schwieriger durchzuführen.

OPEL Meriva-A: Anbauanleitung 61 10 496/510 Meriva-A gilt für die Reifengröße 205/45R17 Fabrikat Dunlop SP Sport 9000 und Reifengröße 215/40R17 Fabrikat Dunlop SP Sport 8000E und Pirelli P7000

OPEL Astra-G: Anbauanleitung 20 01 462

Nachdem Anbau der Rad/Reifen-Kombination und der durchgeführten Nacharbeiten ist die ausreichende Freigängigkeit und die Radabdeckung zu überprüfen. Werden andere als die oben genannten Reifenfabrikate verwendet, kann sich der Umfang der Nacharbeiten gegenüber der Irrscher-Anbauanleitung verändern.

ANLAGE: Allgemeine Hinweise

Hersteller: Imscher Automobilbau GmbH & Co. KG

Radtyp: 7 61 10 496

Stand: 07.05.2008

Seite: 1 von 1

Wuchtgewichte

Sofern zum Auswuchten der Sonderräder an der Felgeninnenseite Klebegewichte unterhalb des Tiefbetts bzw. unterhalb der Felgenschulter bzw. Klammern am inneren Felgenhorn angebracht werden, ist auf einen Mindestabstand von 3 mm zu Brems-, Fahrwerks- bzw. Lenkungsteilen zu achten.

Allgemeine Reifenhinweise

Reifen mit dem Geschwindigkeitssymbol V dürfen bei 210 km/h bis zu 100% und bei 240 km/h bis zu 91% ihrer maximalen Tragfähigkeit ausgelastet werden. Dazwischen wird linear interpoliert.

Reifen mit dem Geschwindigkeitssymbol W dürfen bei 240 km/h bis zu 100% und bei 270 km/h bis zu 85% ihrer maximalen Tragfähigkeit ausgelastet werden. Dazwischen wird linear interpoliert.

Reifen mit dem Geschwindigkeitssymbol Y dürfen bei 270 km/h bis zu 100% und bei 300 km/h bis zu 85% ihrer maximalen Tragfähigkeit ausgelastet werden. Dazwischen wird linear interpoliert.

Für Geschwindigkeiten über 300 km/h sind die Tragfähigkeiten vom Reifenhersteller zu bestätigen.

Bei der Bestimmung der Tragfähigkeit ist zur bauartbedingten Höchstgeschwindigkeit des Fahrzeuges eine Toleranz von 5% oder die vom Fahrzeughersteller vorgegebene Toleranz zu addieren und der Einfluß des Sturzwinkels zu beachten.

Bei Reifen mit der Geschwindigkeitsbezeichnung ZR sind die Tragfähigkeiten von den Reifenherstellern bestätigen zu lassen.

Die Bezieher der Sonderräder sind darauf hinzuweisen, daß der vom Reifenhersteller vorgeschriebenen Reifenfülldruck zu beachten ist.

Um ungünstige Einflüsse auf das Fahrverhalten zu vermeiden, sollten jeweils nur gleiche Reifen (Bauart, Hersteller und Profiltyp) am Fahrzeug montiert werden. Spezielle Auflagen im Gutachten bleiben hiervon unberührt.

Ersatzrad

Die Bezieher der Sonderräder müssen darauf hingewiesen werden, daß bei Verwendung des serienmäßigen Ersatzrades die serienmäßigen Radbefestigungsteile zu verwenden sind.

Erläuterungen zu Gutachten über den Anbau von Irmischer LM-Rädern

Radhausnachteile Opel Astra-G, Astra-G-CC, Astra-G-Caravan, Astra-G-Cabrio, Astra-G-Coupe

Skizze 01:

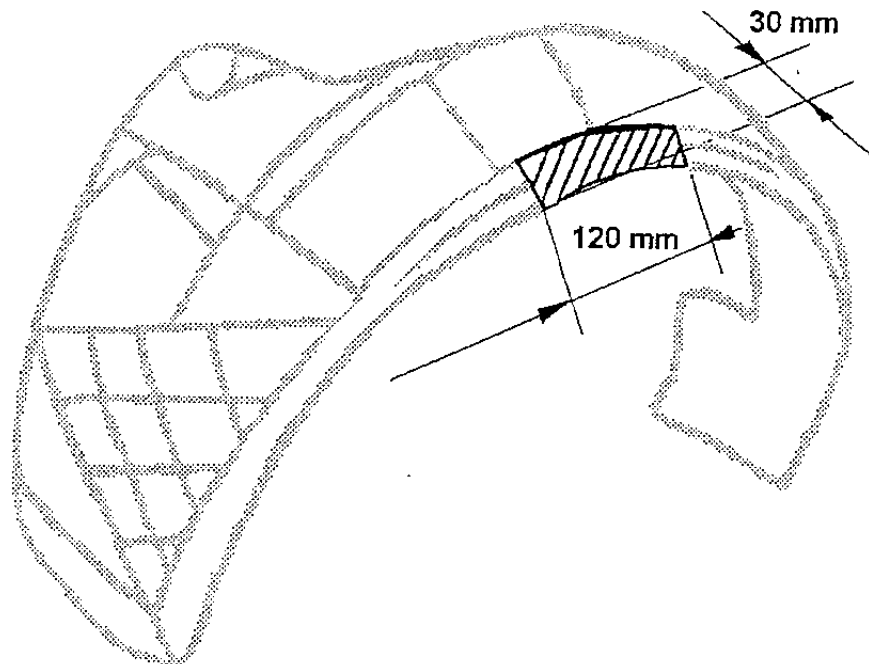

Skizze 02:

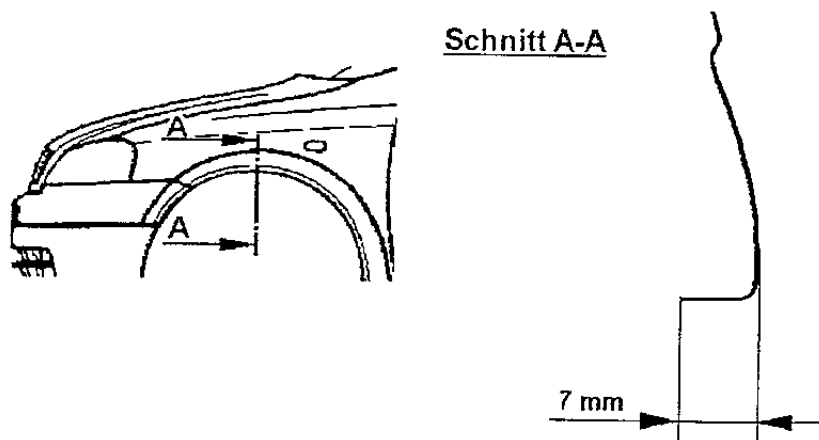

Erläuterungen zu Gutachten über den Anbau von Irmischer LM-Rädern

Radhausnachteile Opel Astra-G, Astra-G-CC, Astra-G-Caravan, Astra-G-Cabrio, Astra-G-Coupe

Skizzen 03:

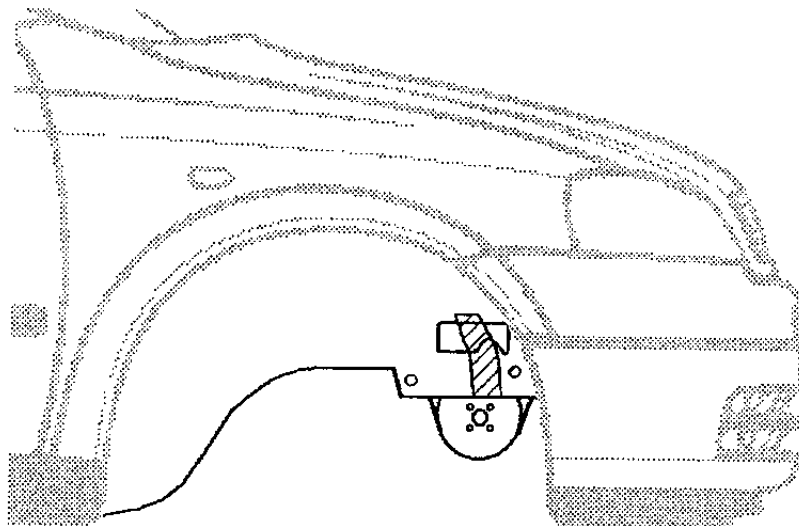
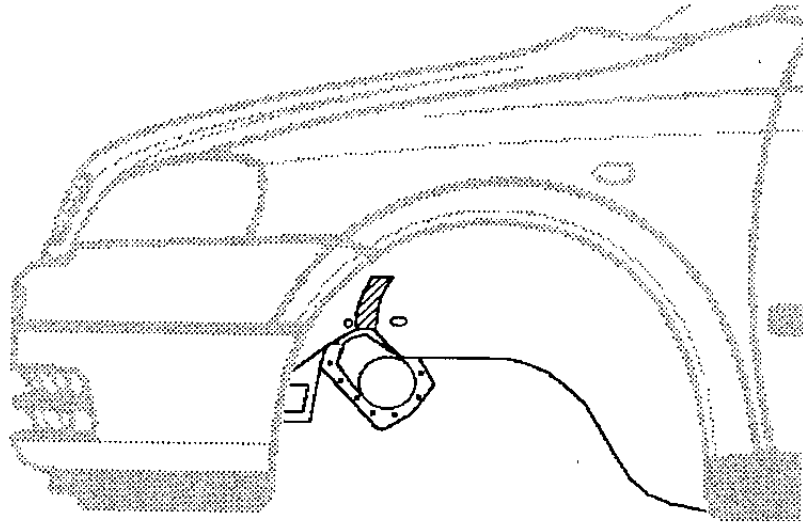

1

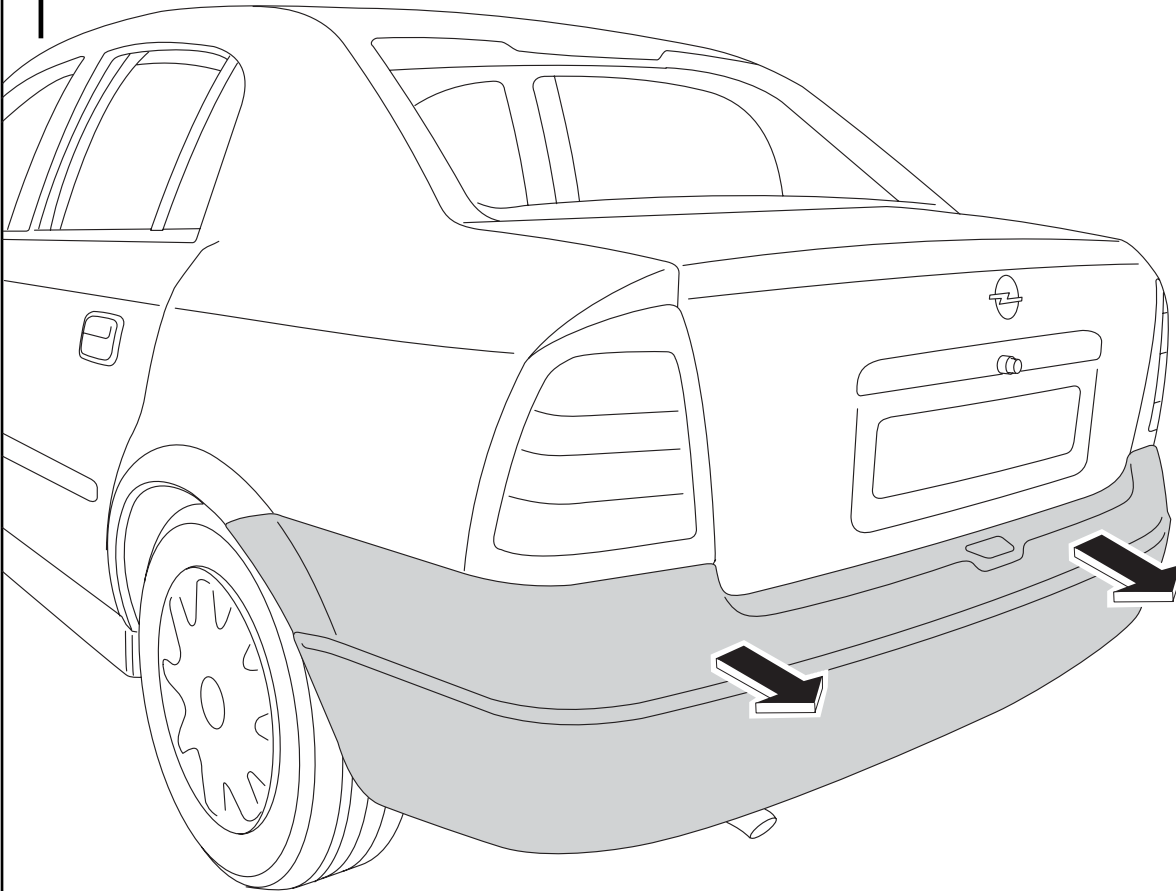

2

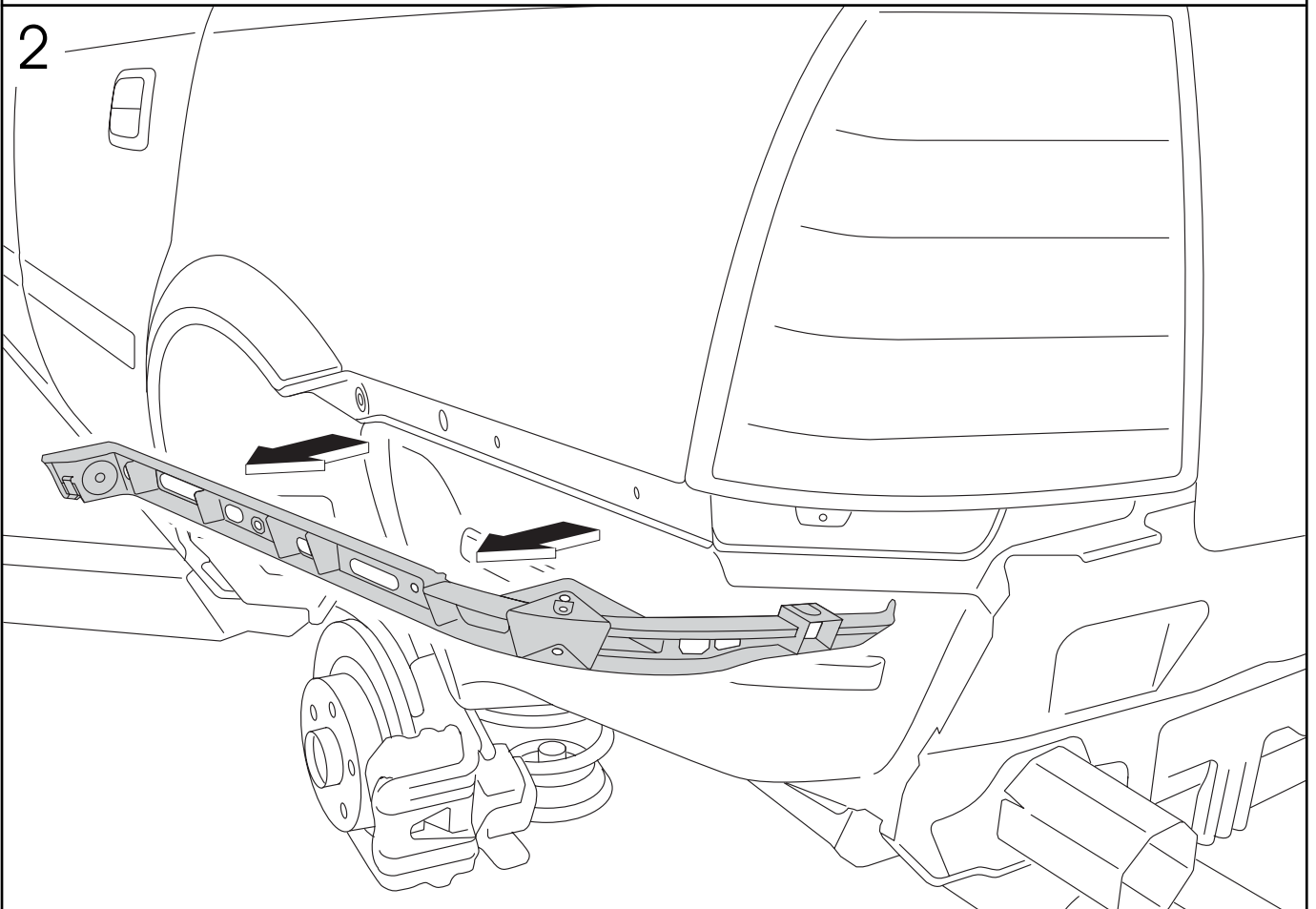

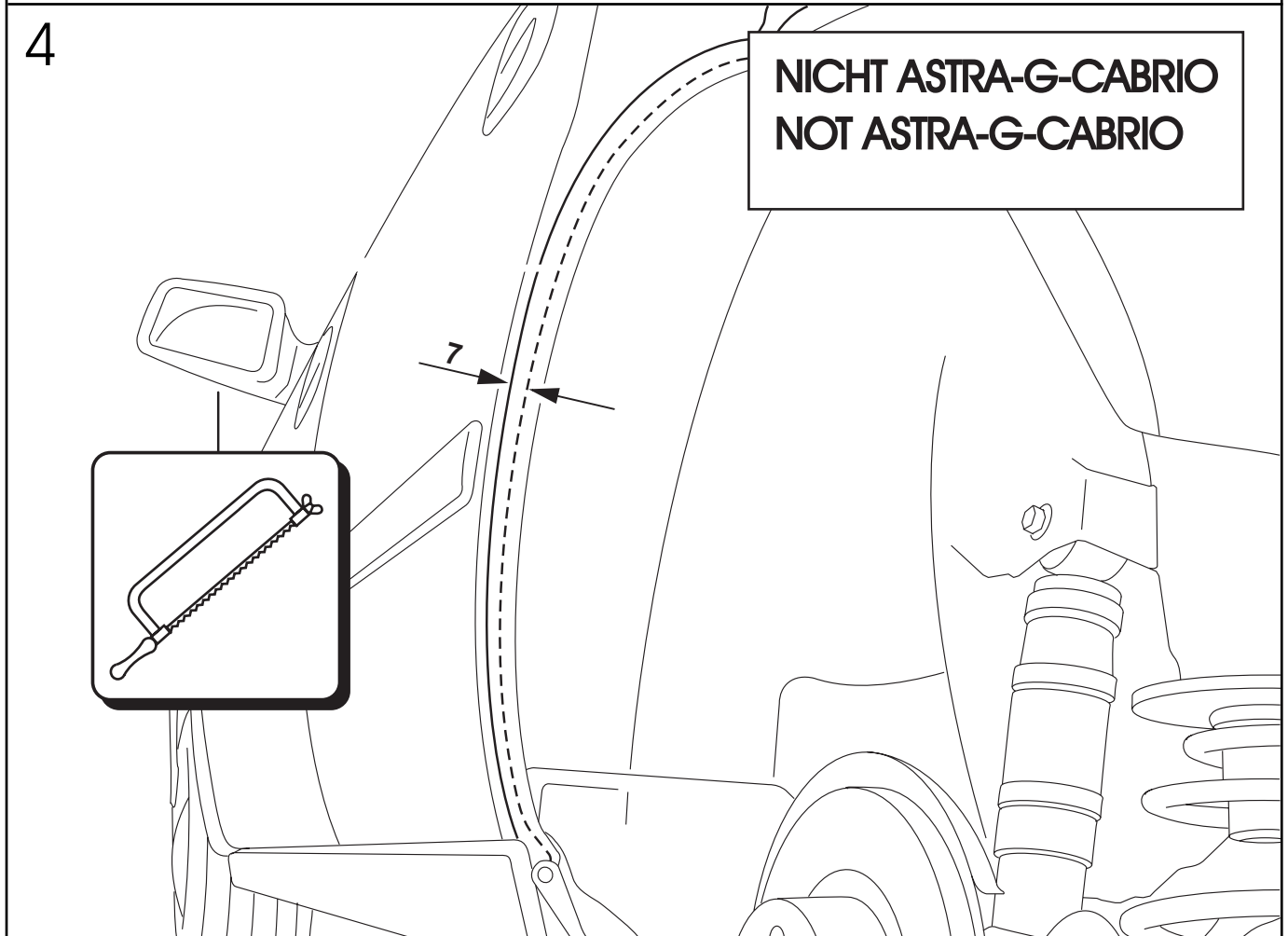
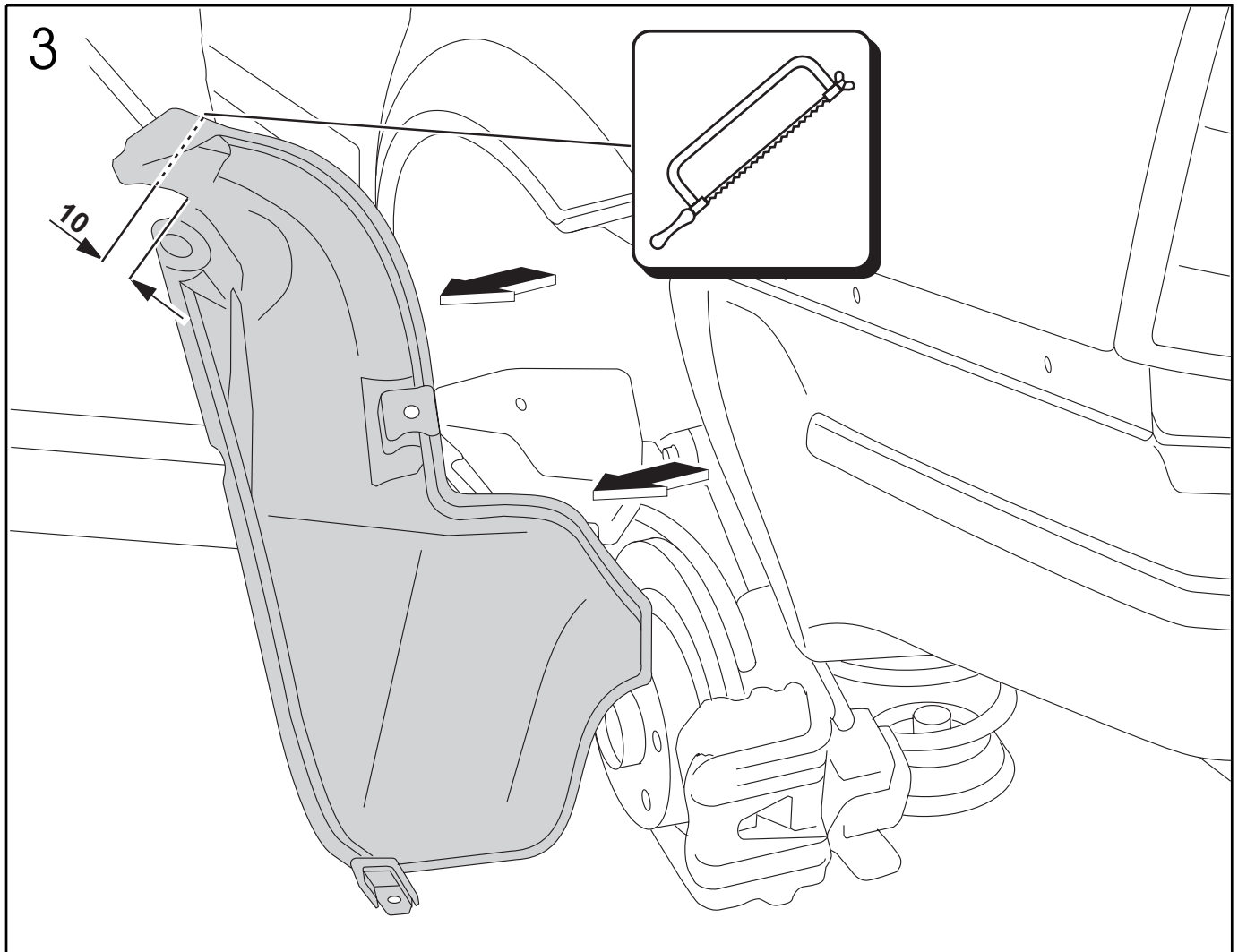

4a

NUR FÜR ASTRA-G-CABRIO
ONLY FOR ASTRA-G-CABRIO

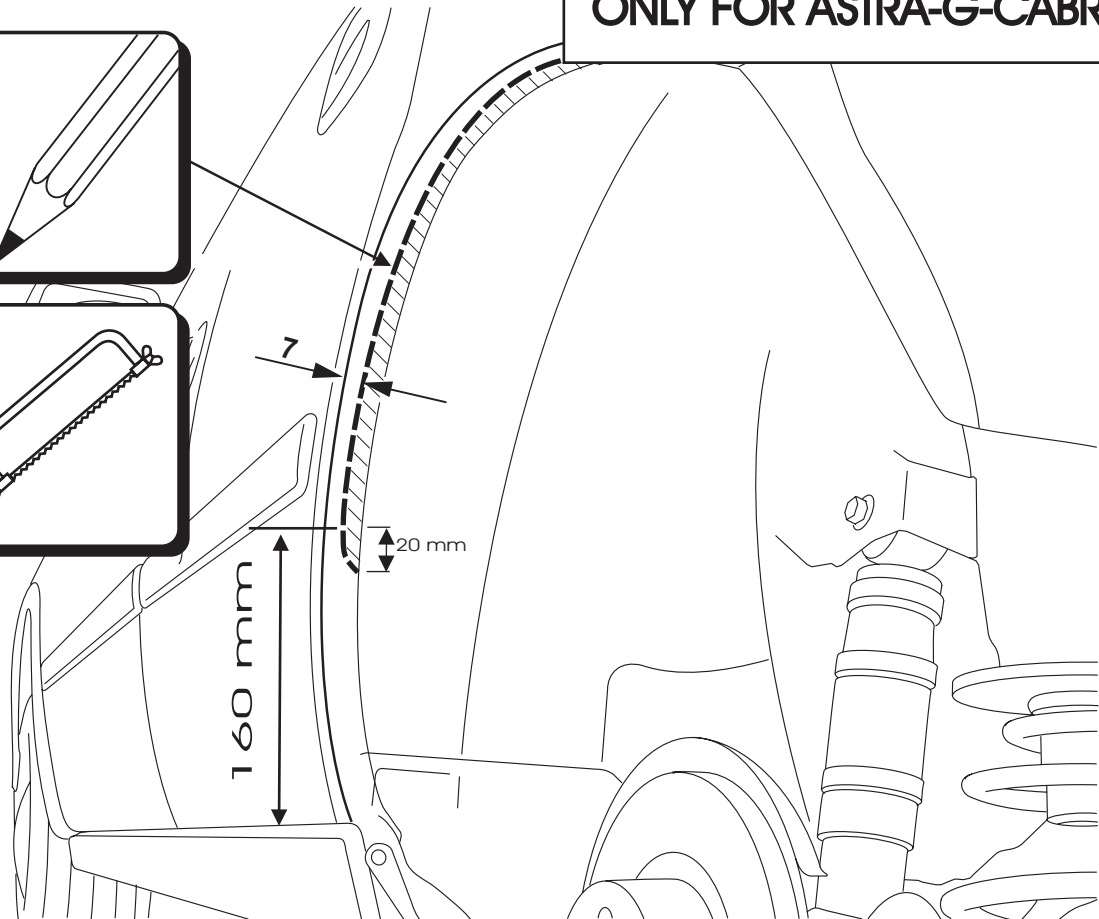
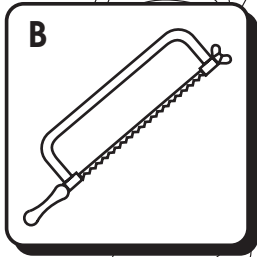
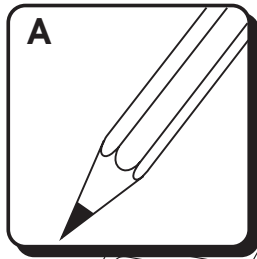

4b

NUR FÜR ASTRA-G-CABRIO
ONLY FOR ASTRA-G-CABRIO

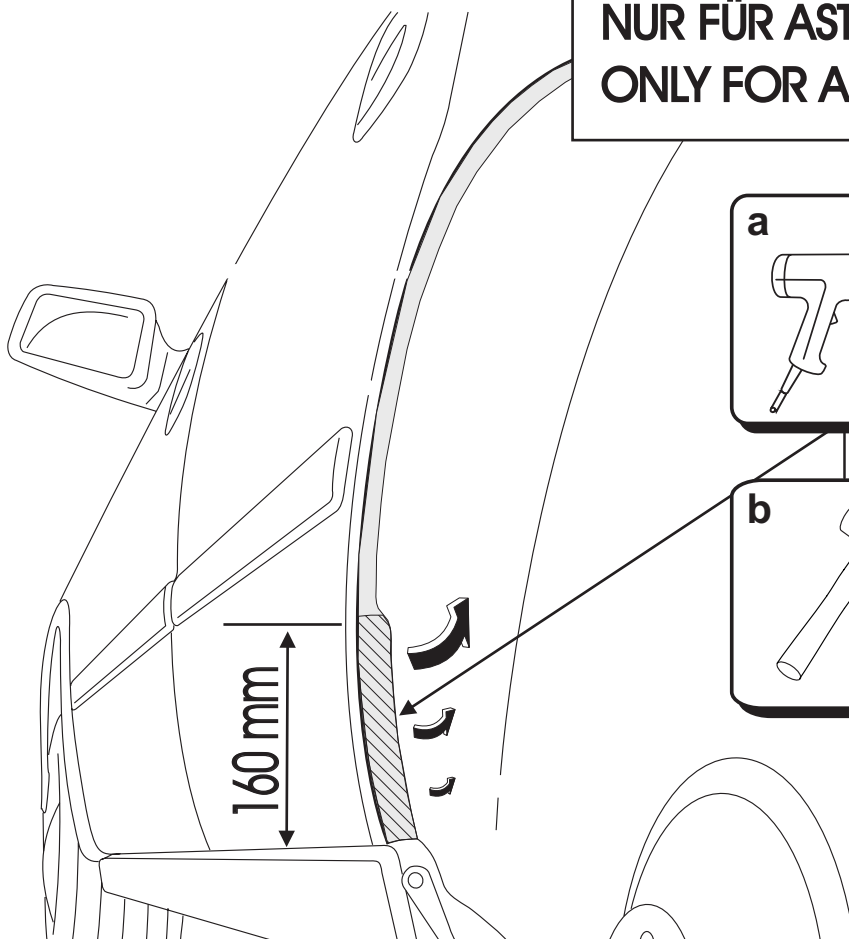
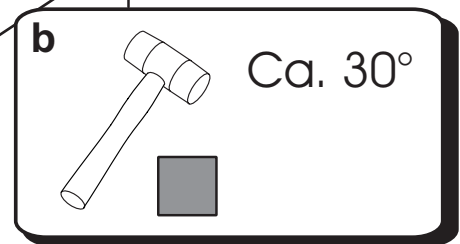
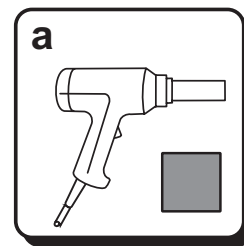

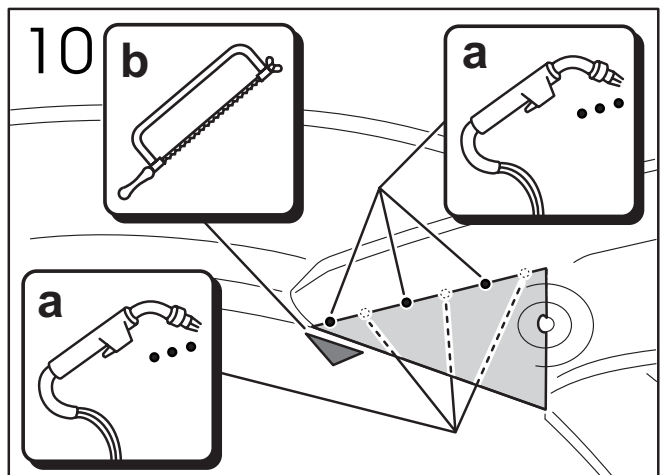
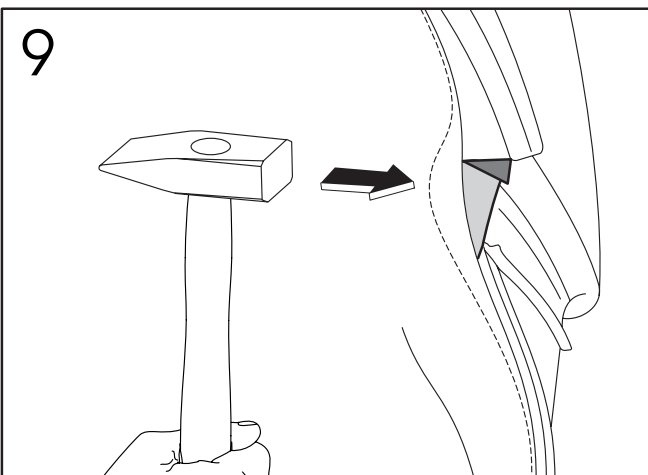
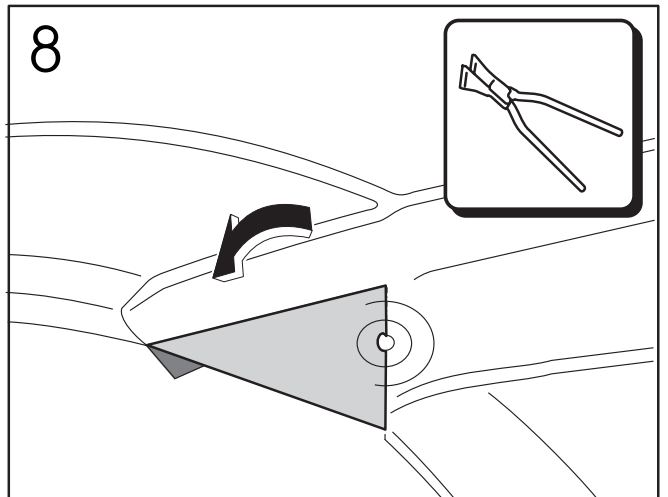
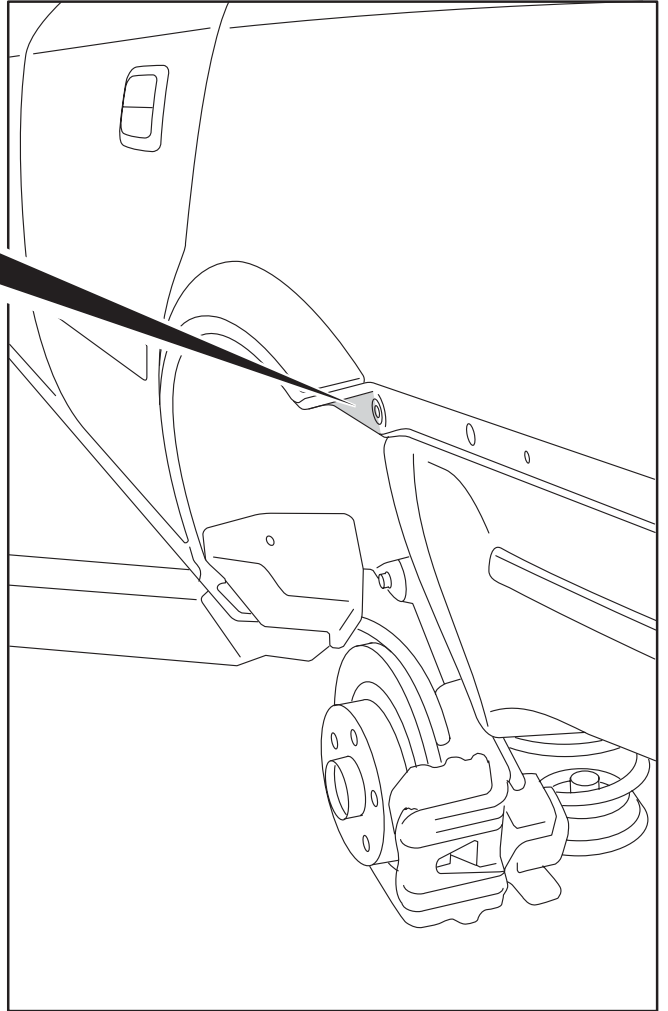
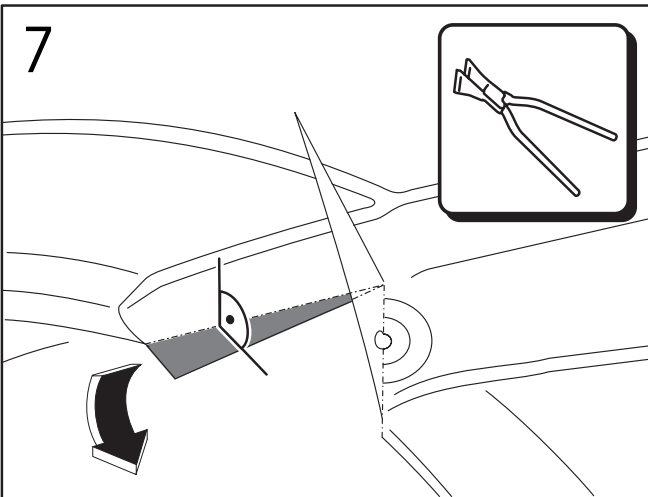
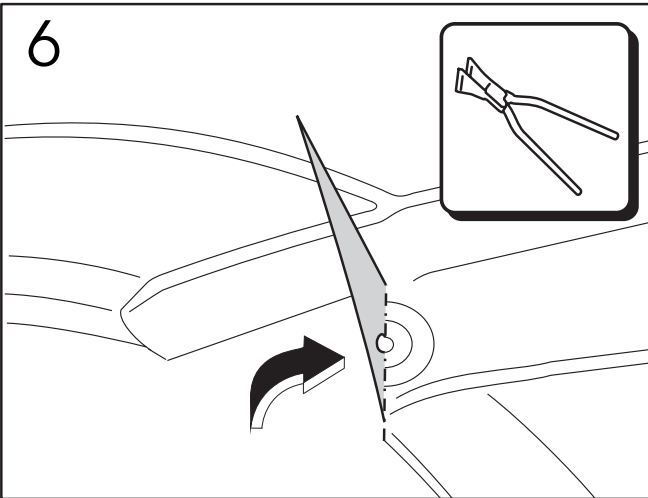
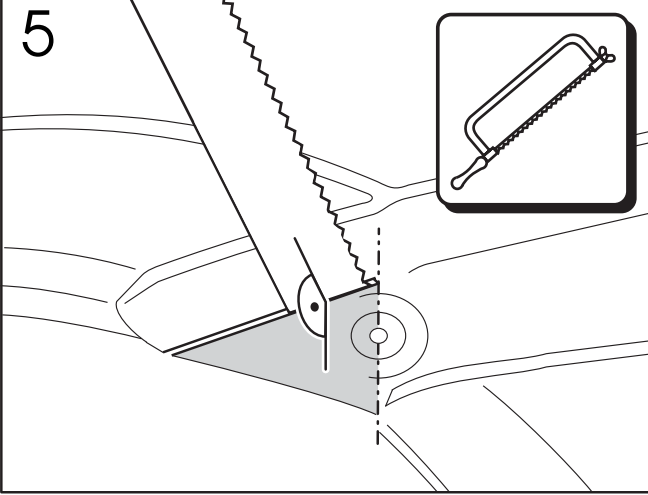

11

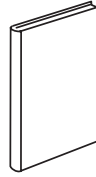
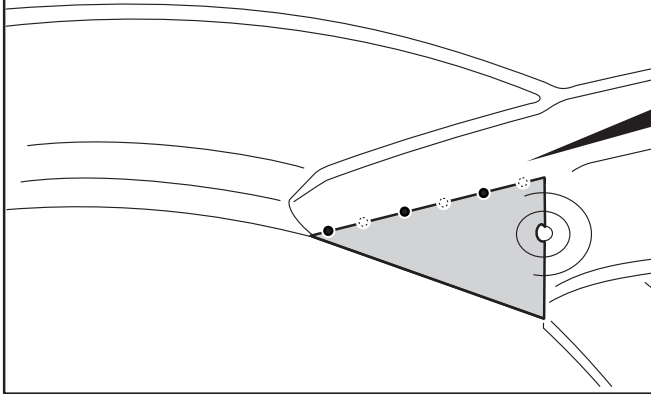

Technische Dokumentation
Technical Documentation
Technique Documentation
Documentación tècnica
Documentazione tecnica

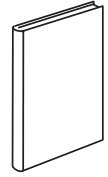

Lackinstandsetzung
KTA-1934-...

Paint repair
Réparation peintur
Reparación del laca
Munatazione del vernica tura

Korrosionsschutz
KTA-1935-...

Corrosion preventive
protection anti-corrosion
Anticorrosivo
protezione della corrosione

12

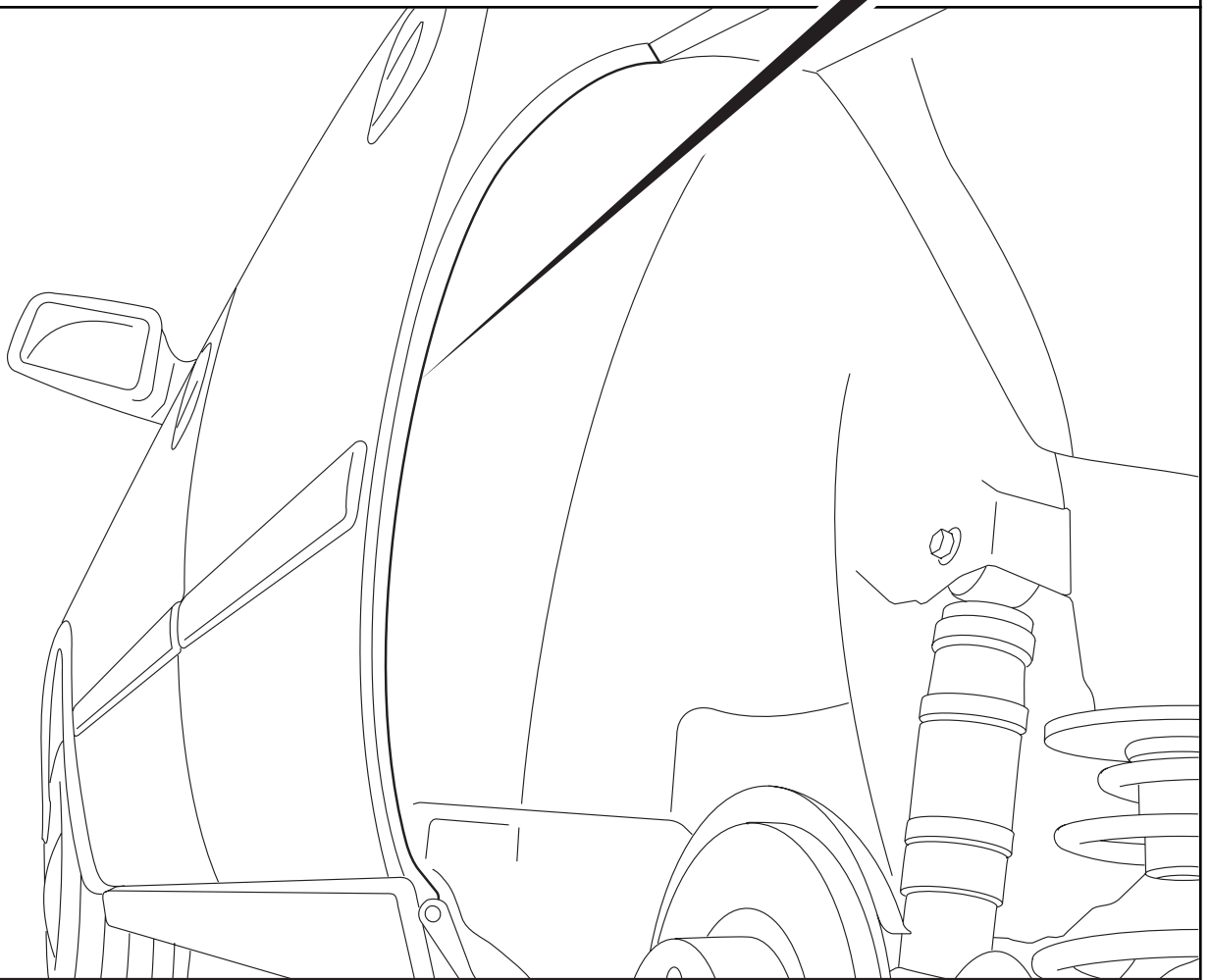

13

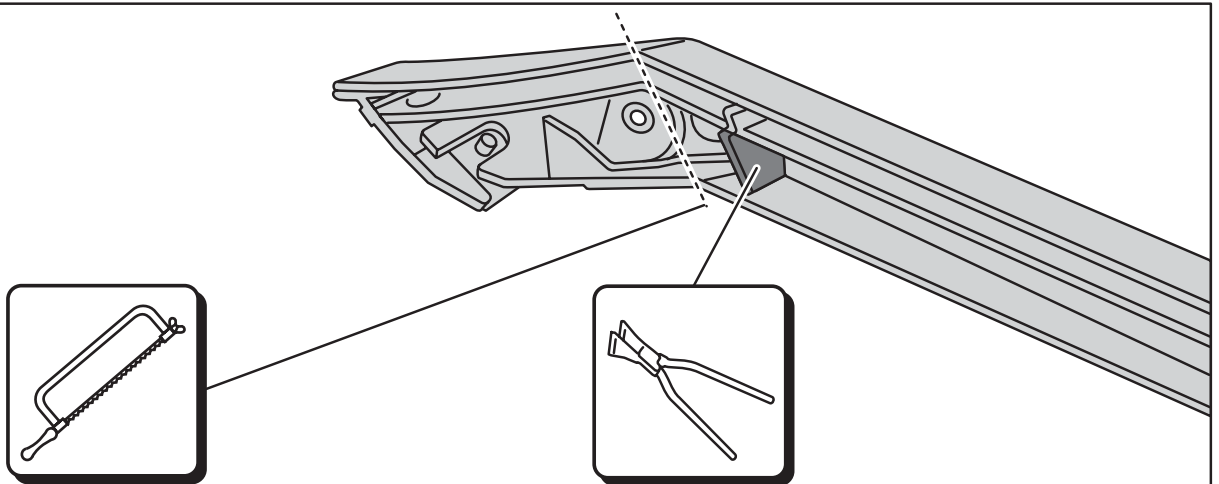

14

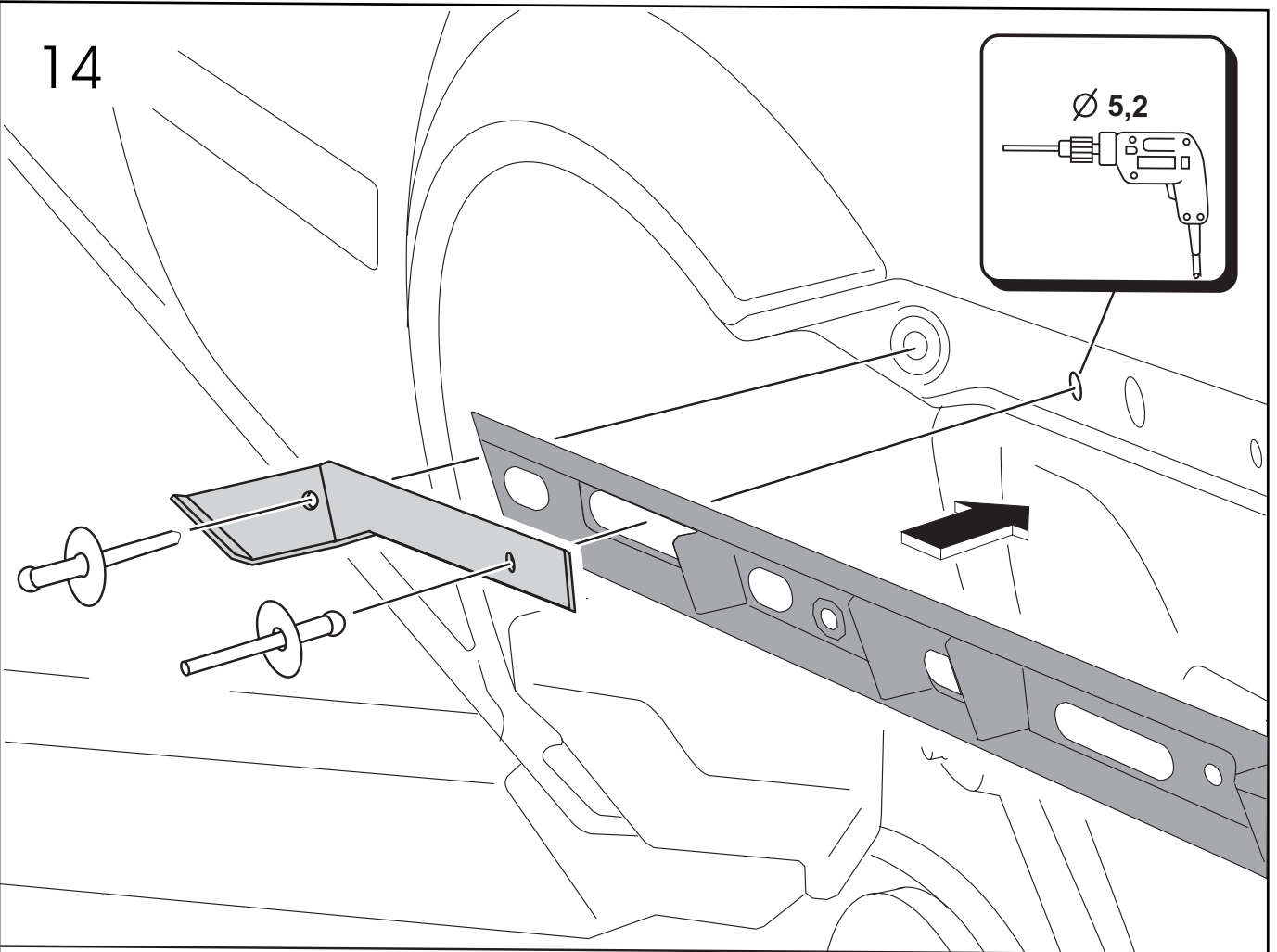

15

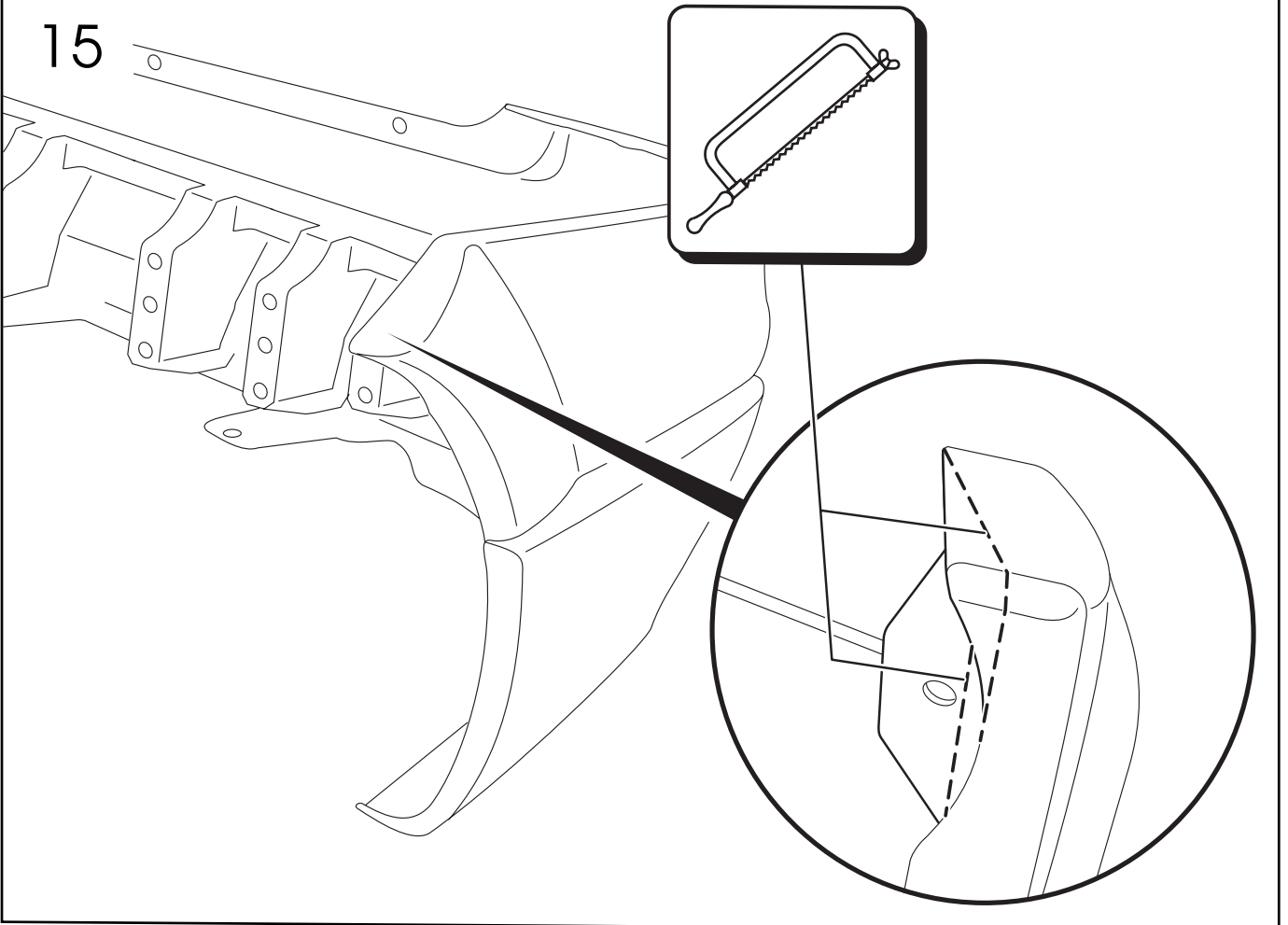

16

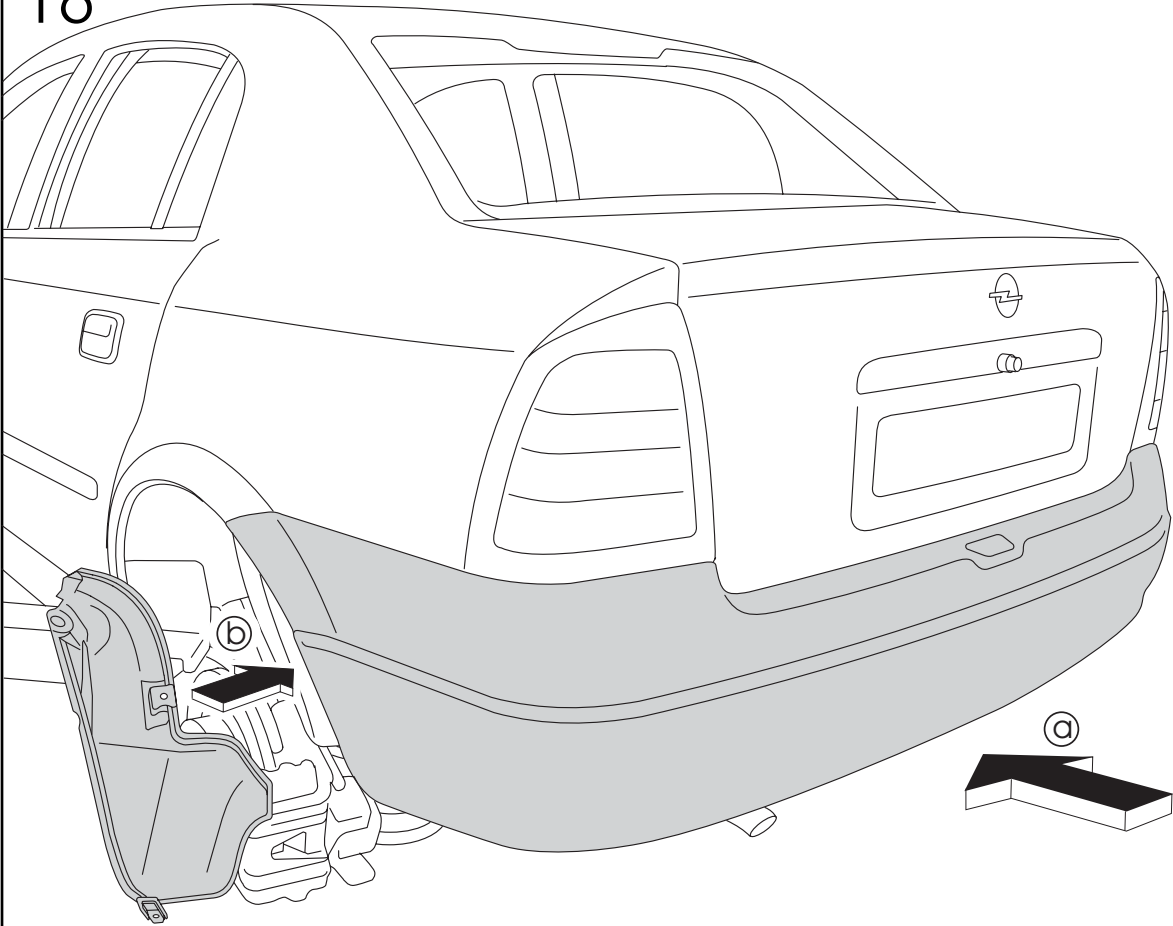

17

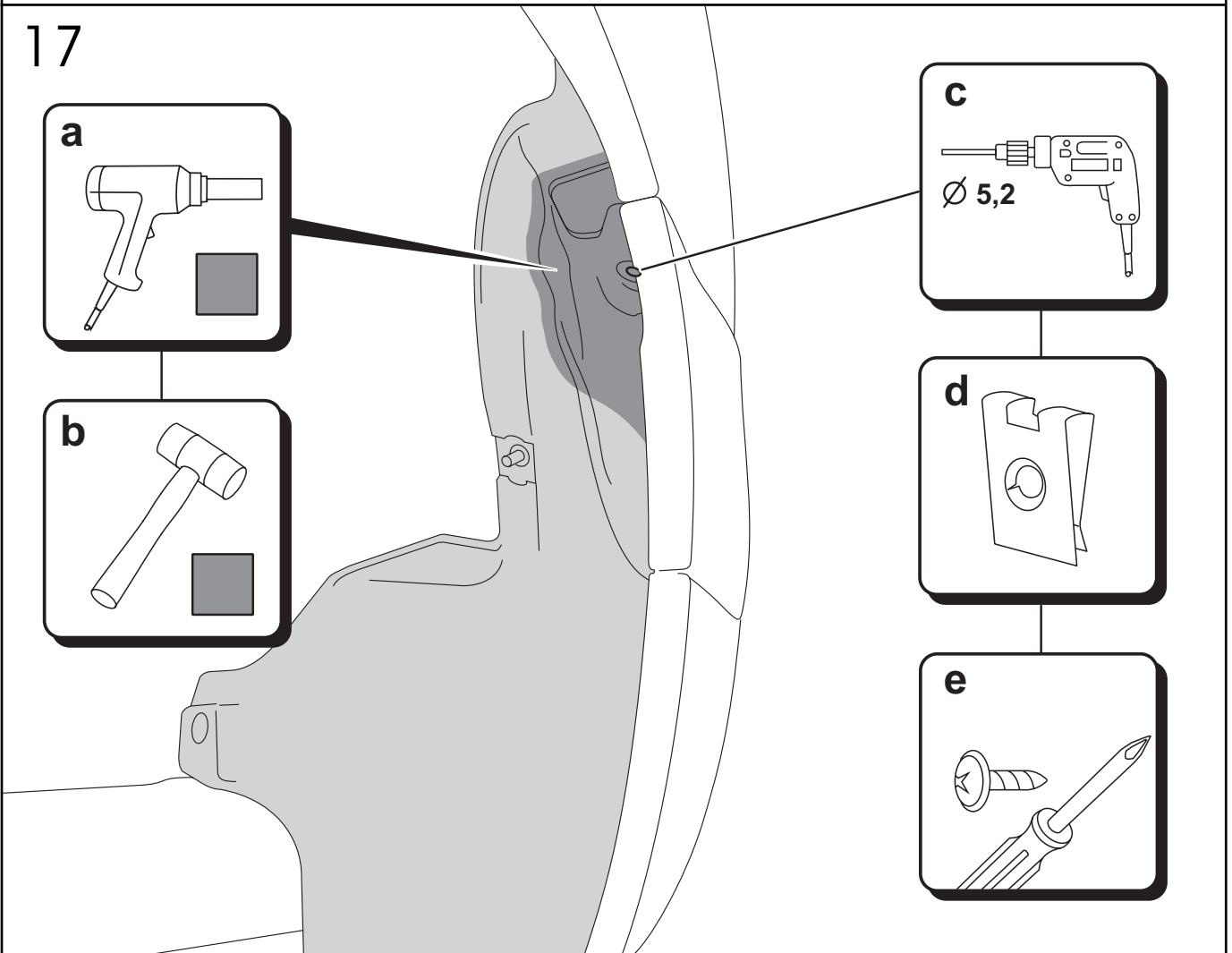

1

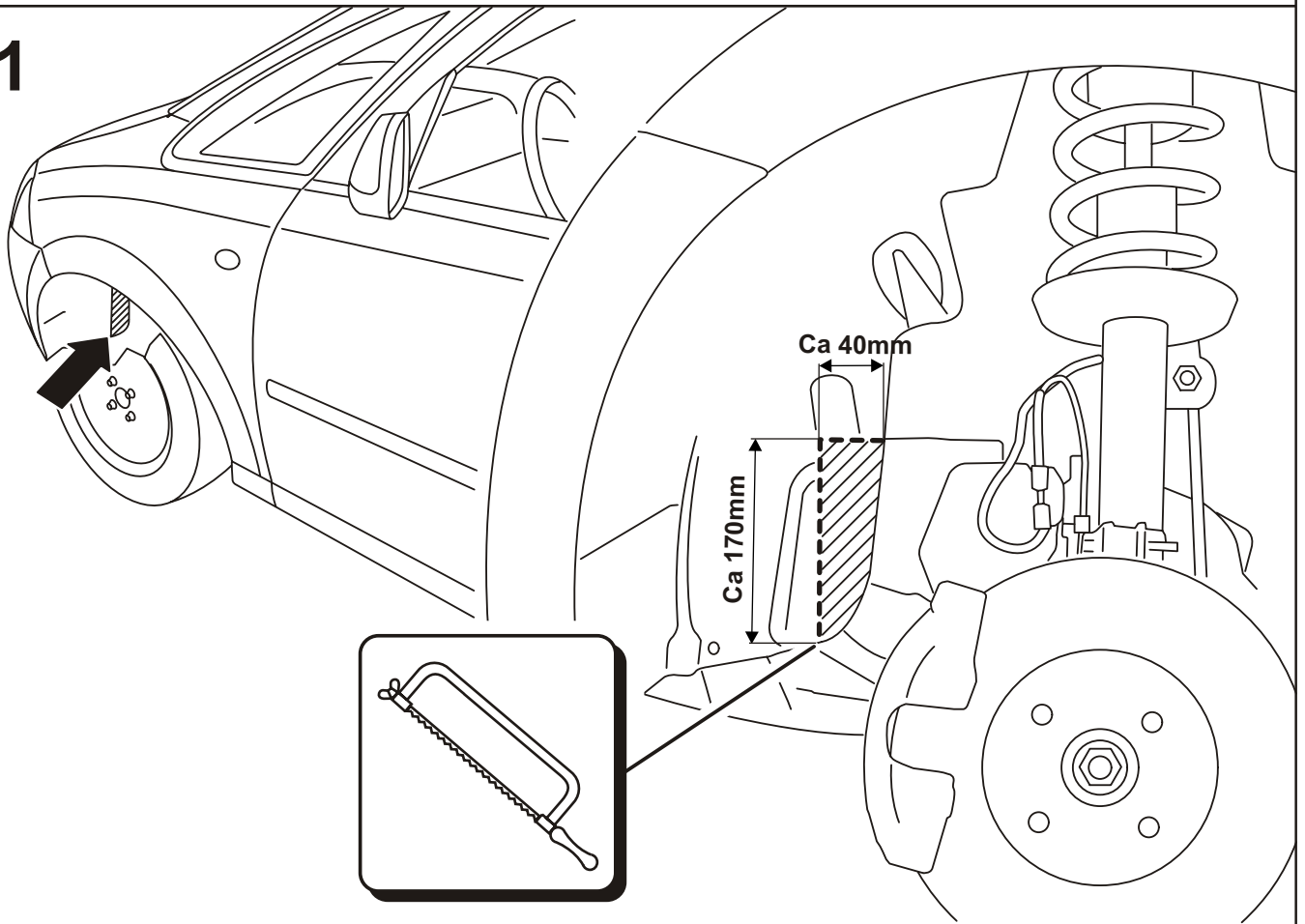

2

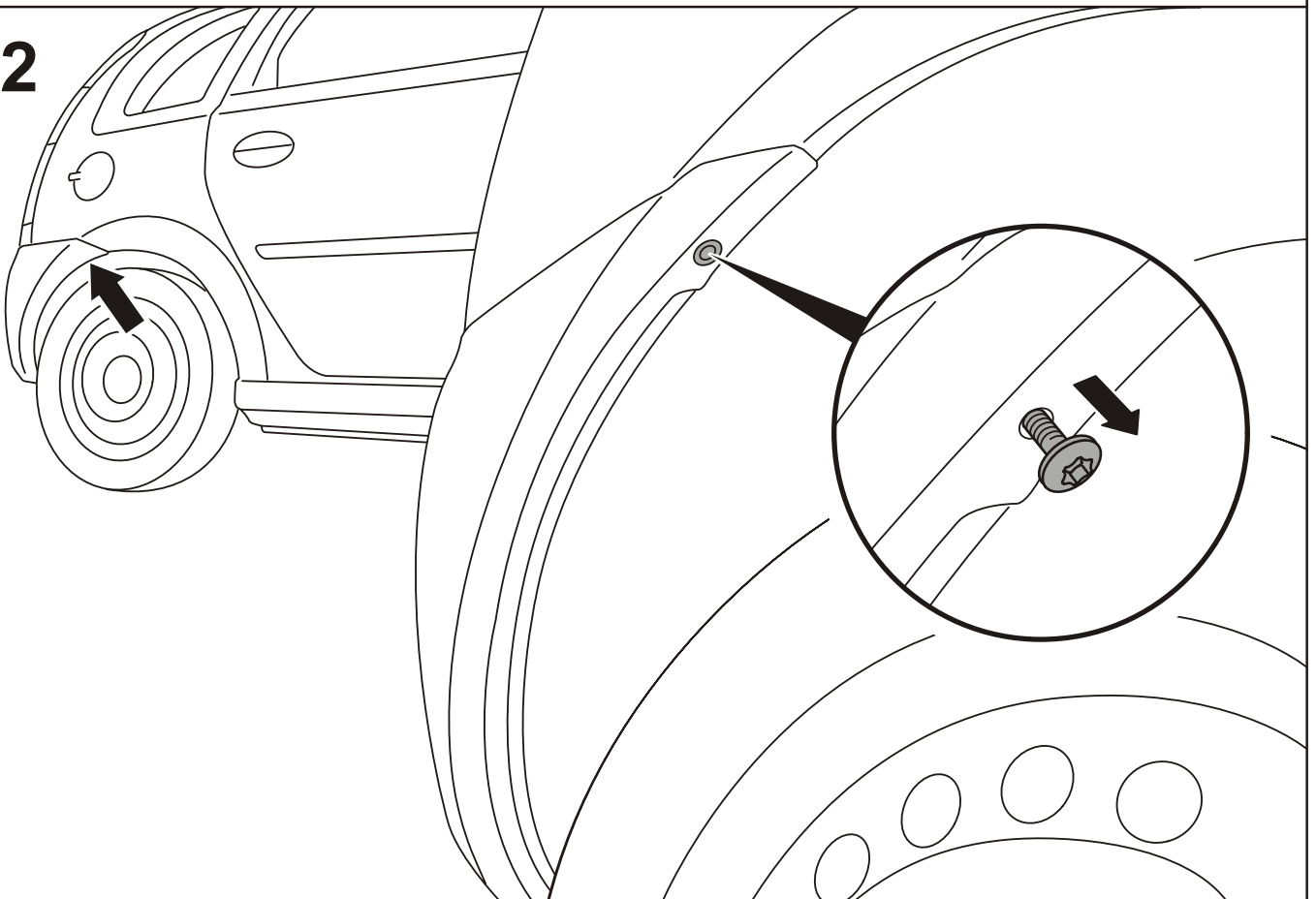

3

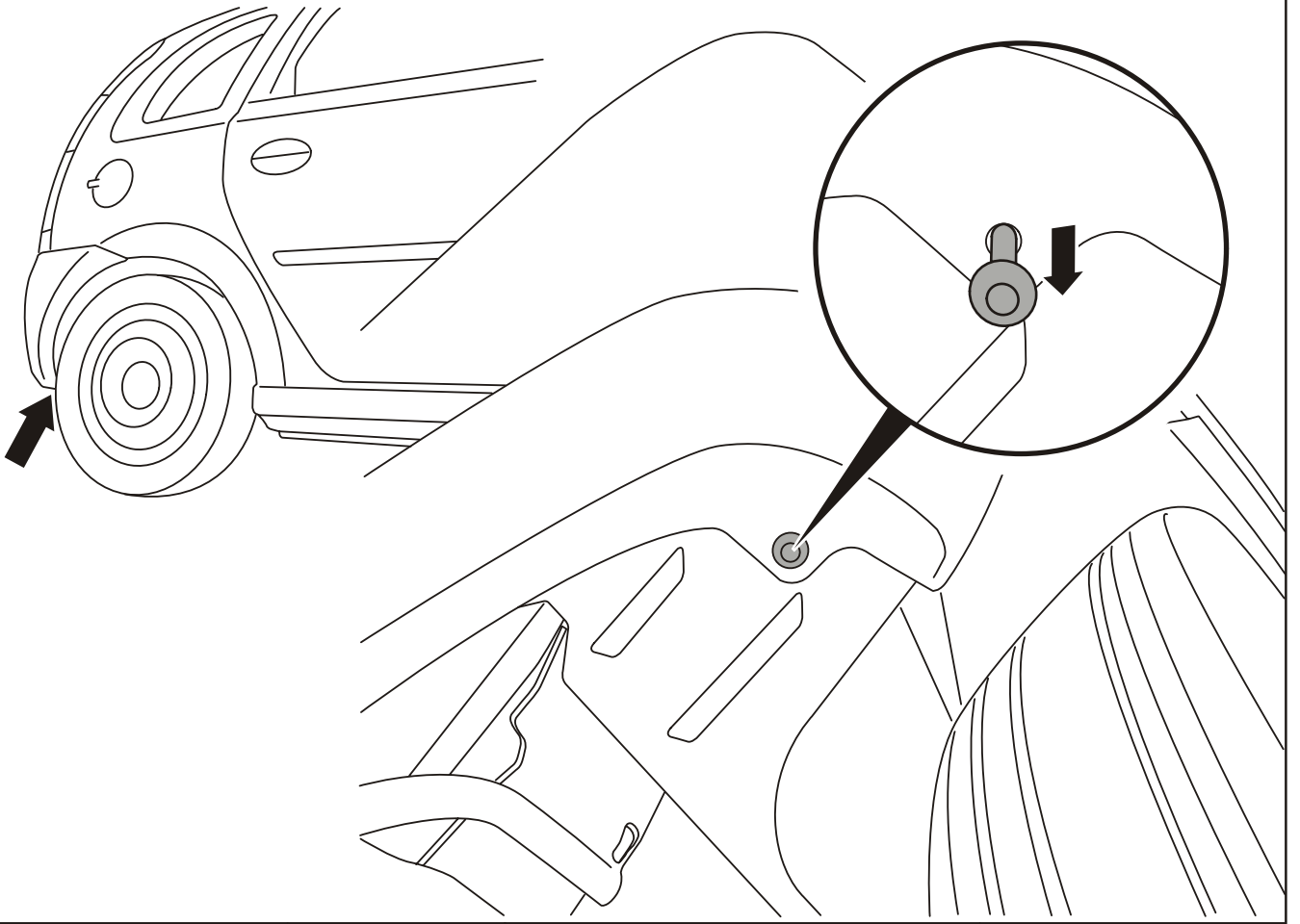

4

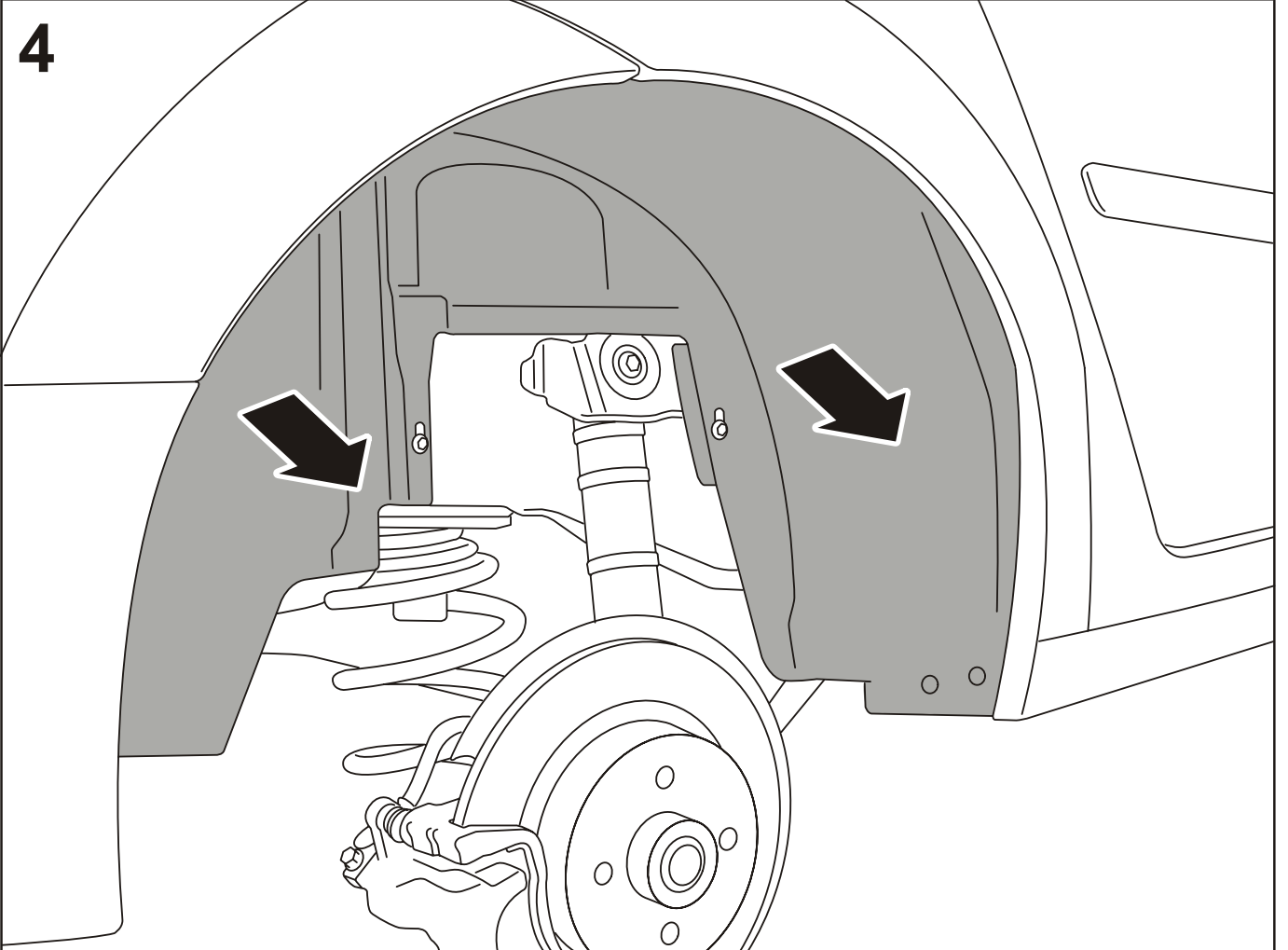

5

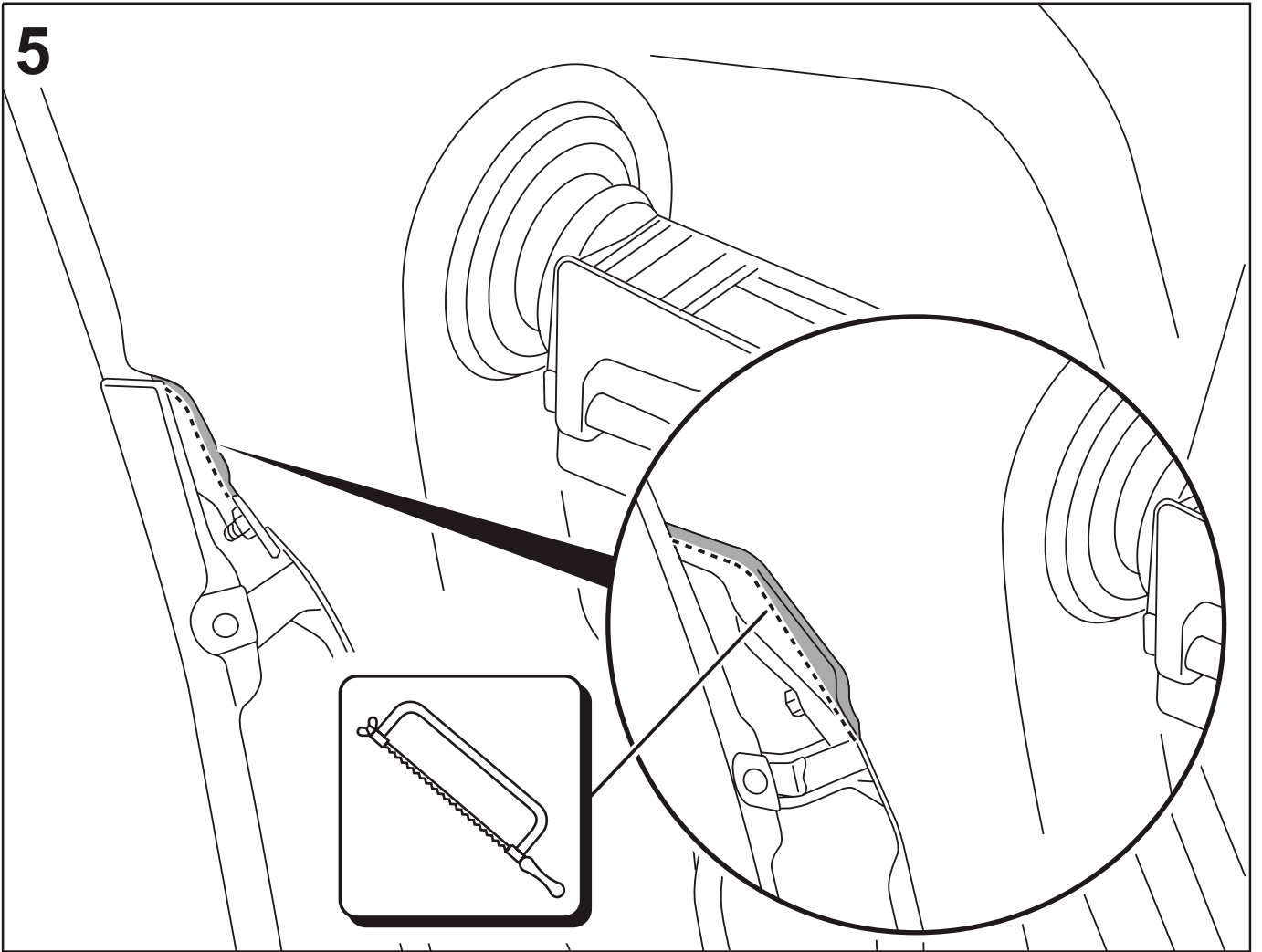

6

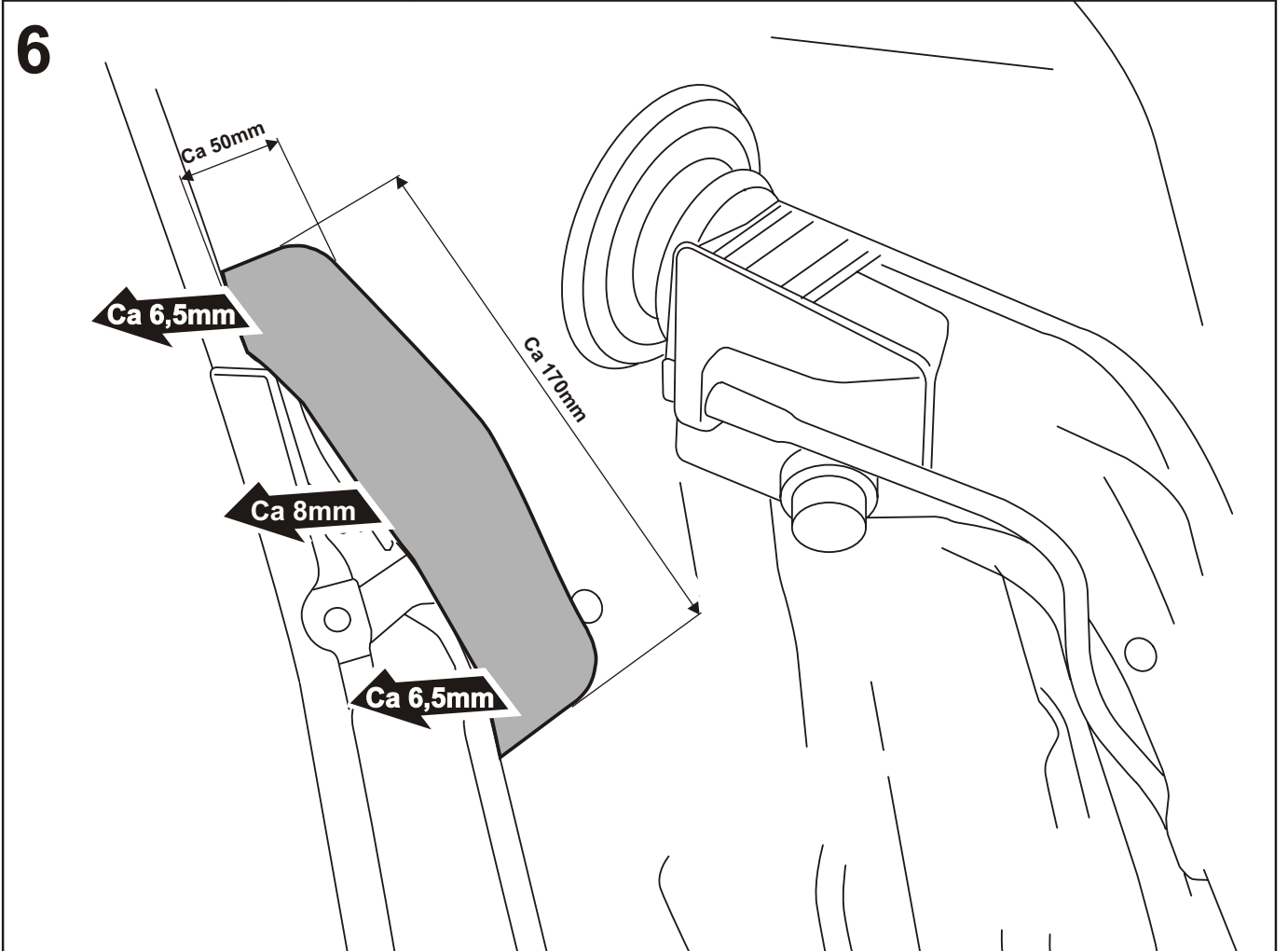

7

Korrosionsschutz/ Lackinstandsetzung

Die Reparaturanleitungen des Fahrzeugherstellers für Korrosionsschutz und Lackinstandsetzung müssen beachtet werden.

Corrosion protection/ lacquer repair

The workshop manuals of the vehicle manufacturer for corrosion protection and lacquer repair must be considered.

Protection anticorrosion/ Peinture de réparation

Il faut respecter les instructions de réparation du constructeur en matière de protection anticorrosion et de peinture.

Protección contra la corrosión/ especificaciones de pintado

Se deben tener en cuenta las instrucciones de reparación del fabricante del vehículo en relación con la protección contra la corrosión así como las especificaciones de pintado.

Protezione contro la corrosione/ verniciatura

Per la protezione contro la corrosione e la verniciatura seguire le istruzioni del costruttore.



8

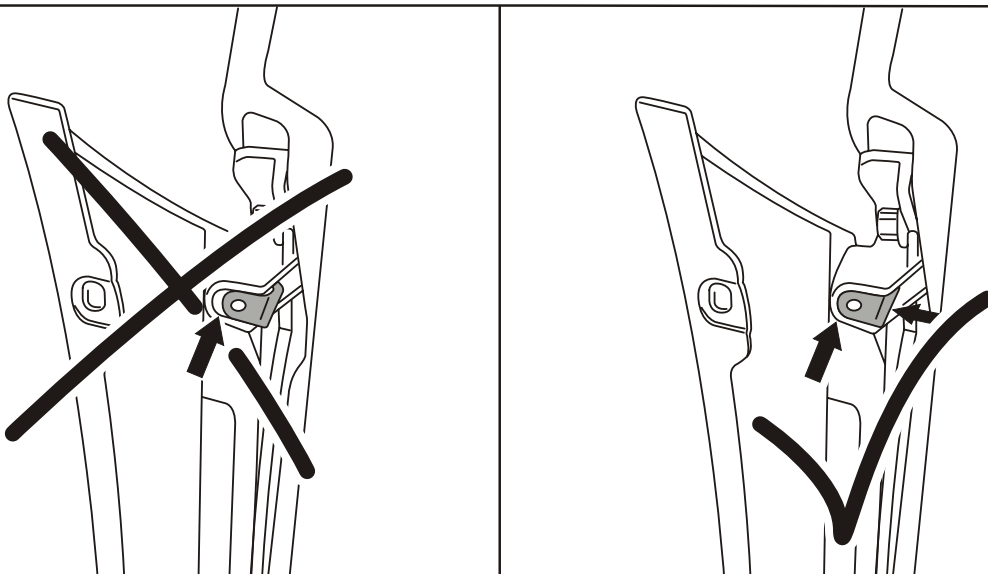

9

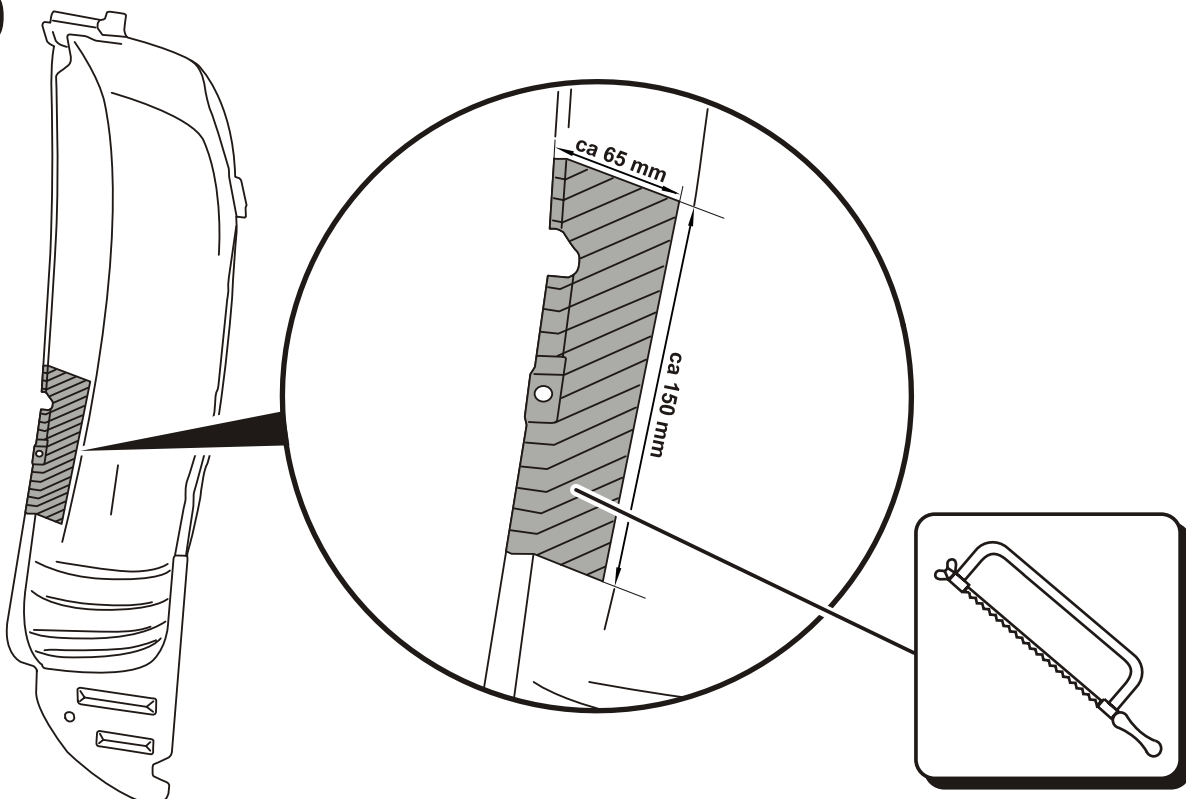

10

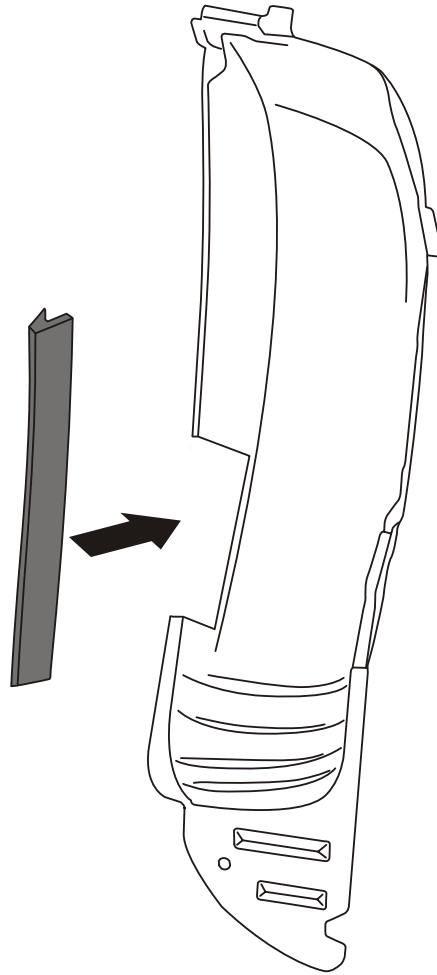

11

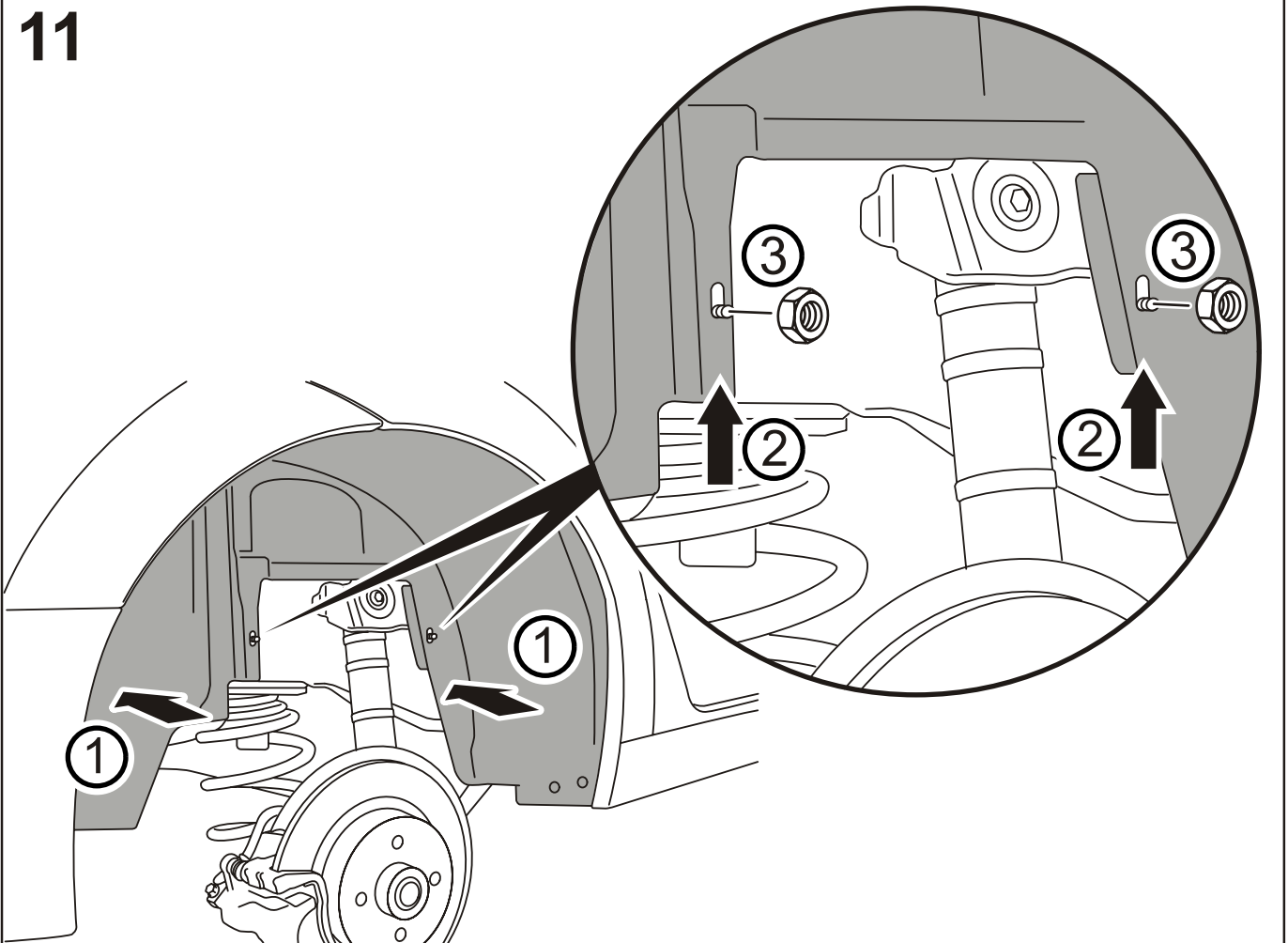

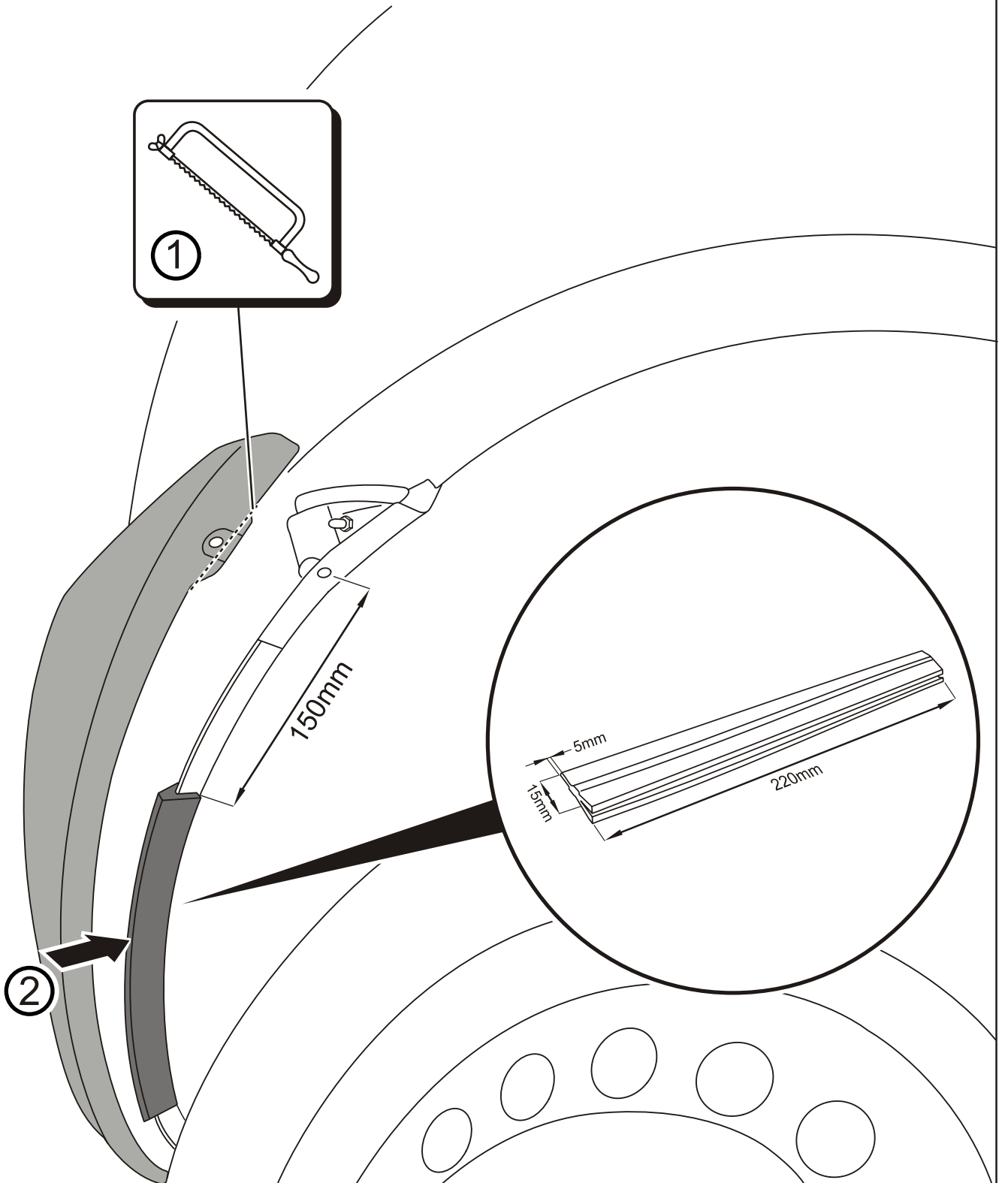
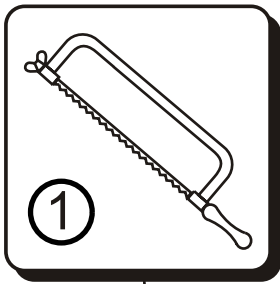

13

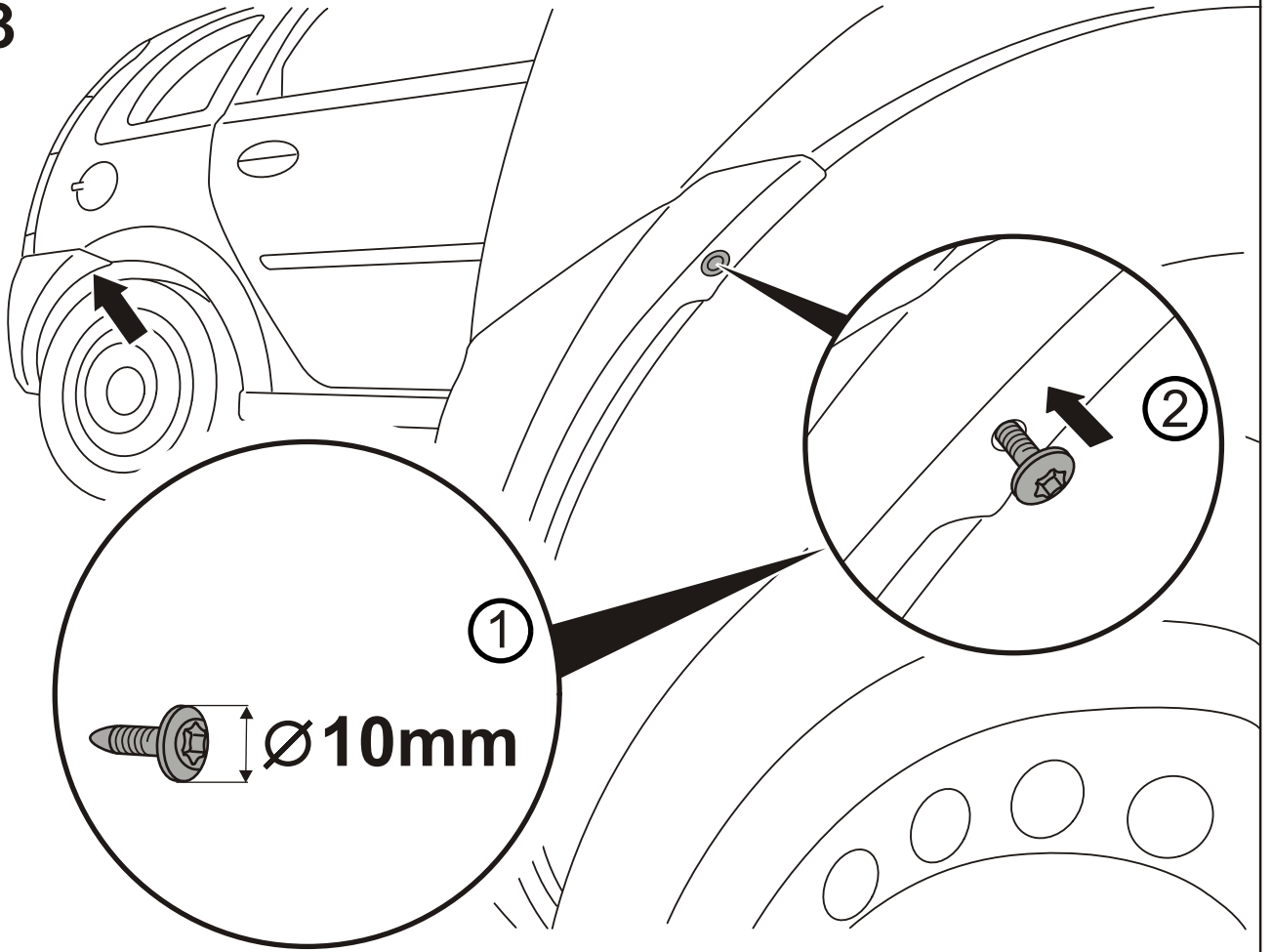

14

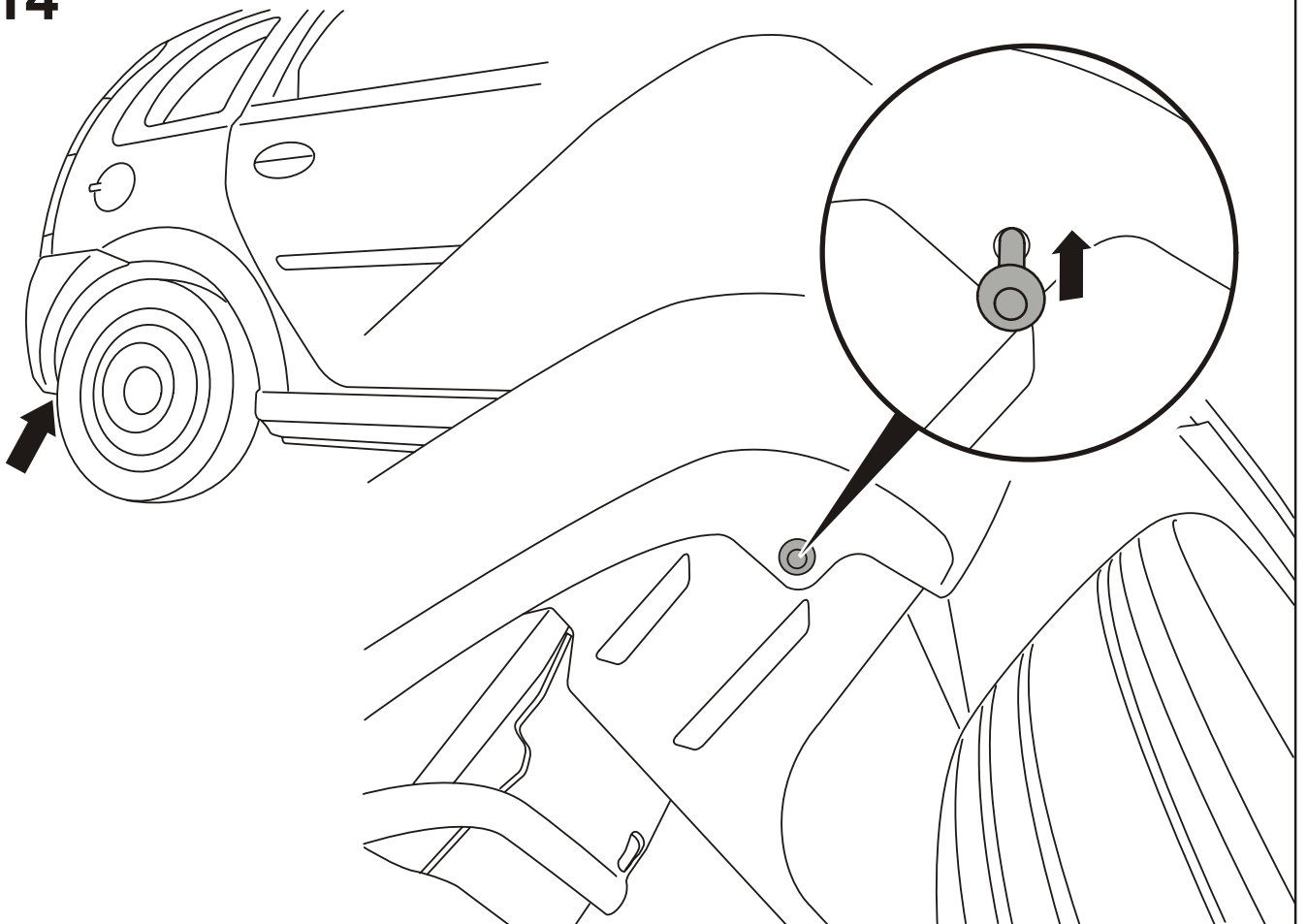

Umbaumaßnahme zur Auflage Begrenzen des Lenkanschlag

Die Lenkung an Fahrzeugen welche serienmäßig nicht mit 17 Zoll Rädern ausgerüstet sind, kann durch Wechseln der Distanzplatten in der Lenkung auf den Lenkeinschlag dieser Fahrzeuge gebracht werden.

Die vorhandenen Distanzplatten, mit der Opel- Katalognummer 3 22 193 (Farbe Blau, Höhe 7mm), müssen gegen die Distanzplatten mit der Opel-Katalognummer **3 22 192** (Farbe Rot, Höhe 12mm) ersetzt werden.

Die Arbeiten an der Lenkung müssen gemäß den aktuellen Vorgaben aus dem Opel Werkstatt-Informationssystem TIS 2000 vorgenommen werden!

Die Radfreigängigkeit ist zu überprüfen!

Necessary modification to the restriction limiting of the steering stop

The steering system on vehicles which are not equipped with 17 inch wheels in series can be adjustet thereby changing the distance plates in the steering system to the steering angle of the one with 17 inch wheels.

The series distance plates Opel- Catalogue No.: 3 22 193 (colour blue, 7mm thick) have to be replaced with distance plates Opel- Catalogue No.: **3 22 192** (colour red, 12mm thick).

All modifications on the steering system have to be carried out according to the latest instructions of the Opel Workshop-Information System TIS 2000!

The wheel clearance have to be checked and assured accordingly in every case!

B E S C H E I N I G U N G

- Über Einbau Distanzplatten OPEL für Lenkung

Hiermit bestätigen wir den fachgerechten **Einbau der original OPEL Distanzplatten** mit der Katalognummer **3 22 192** (Farbe Rot, Höhe 12mm) , unter Beachtung der Service Informationen (Montagehinweise) aus dem OPEL Werkstattinformationssystem TIS 2000 in der jeweils aktuellen Fassung, an folgendem Fahrzeug:

- Typ: S-D (Corsa-D)
- Kennzeichen: _____
- Fahrzeug- Identnummer: _____
- Einbaudatum: _____
- KM-Stand bei Einbau: _____

Datum

Firmenstempel
der Werkstatt

Unterschrift

	Irmischer Automobilbau GmbH & Co. KG Günther-Irmischer-Straße. 14-22 D-73630 Remshalden Tel: 07151- 971- 300 Fax:07151- 971- 305
	MONTAGE- UND PFLEGEANLEITUNG
RÄDER & REIFEN	

Montage- und Pflegeanleitung für Irmischer Leichtmetallräder:

irmischer- Räder sind Qualitätsprodukte. Für die richtige Montage und Pflege, so wie der Erzielung optimaler Technischer Fahreigenschaften mit *irmischer*- Rädern ist es wichtig, nachstehende Punkte zu beachten:

I. Montage-Anleitung

1. Lieferung

Prüfen Sie, ob die Räder nicht durch unsachgemäße Handhabung beim Transport beschädigt worden sind. Transportschäden müssen sofort dem Beförderer gemeldet werden! Prüfen Sie, ob der Lieferumfang komplett ist und Ihrer Bestellung entspricht!
Reklamationen von bereits montierten Rädern können später, sofern Mängel vorher deutlich erkennbar waren, nicht akzeptiert werden.

2. Verwendungsbereich

Überzeugen Sie sich anhand der beigelegten Rad-Zulassungsdokumente (Allgemeine Betriebserlaubnis oder Teilegutachten eines Technischen Dienstes), dass die Räder für das umzurüstende Fahrzeug zulässig sind und die richtige Reifendimension (Reifenbreite-, Durchmesser-, Querschnitt, Tragfähigkeits- und Geschwindigkeitsindex) montiert wird.

Achtung! Da Automobile einer kontinuierlichen Weiterentwicklung durch die Fahrzeughersteller unterliegen, muss unbedingt bei der Rädermontage eine ausreichende Radabdeckung und Radfreigängigkeit (z.B. zu Bremsaggregaten, Fahrwerk- und Karosseriekomponenten) gewährleistet werden.

Die Auflagen und Hinweise in der Allgemeinen Betriebserlaubnis bzw. im Teilegutachten zu den aufgeführten Rad-/Reifenkombinationen sind zwingend einzuhalten. Bei Nichteinhaltung erlischt Ihre Fahrzeugbetriebslaubnis und somit Ihr Versicherungsschutz.

3. Reifenmontage

Überprüfen Sie vor der Reifenmontage unbedingt Rad und Reifen sorgfältig auf Beschädigungen und Verschleiß (vor allem Gebrauchtreifen und Gebrauchträder). Räder nie mit der Stylingseite nach unten, sondern nur nach oben ablegen (Beschädigung der Stylingseite).

Für die Reifenmontage ist ein Montagegerät mit berührungslosem Rollenkopf zu verwenden (keine Handmontage). Bei der Reifenmontage darauf achten, dass die Abdrückschaufel des Montagegerätes das Felgenbett nicht beschädigt. Reifenwülste vor der Reifenmontage mit Montagepaste behandeln. Beachten Sie die in den Rad-Zulassungsdokumenten aufgeführten Auflagen und Hinweise zu Ventilen. Lassen Sie Ihre Reifen nur von Fachpersonal montieren!

4. Reifenfülldrücke

Die in den Rad-Zulassungsdokumenten genannten Reifenfülldrücke sind zu Beachten und in regelmäßigem Zeitraum (wöchentlich) zu kontrollieren.

5. Auswuchten

Die Räder sind stationär und/oder am Fahrzeug elektronisch auszuwuchten. Um Kontaktkorrosion zu vermeiden, sind, wenn möglich, Klebegewichte zu verwenden. Bei einer „Innenwuchtung“ (Klebegewicht hinter der Stylingseite) ist auf ausreichende Freigängigkeit zu Bremsaggregaten zu achten. Beachten Sie hierzu auch die Auflagen und Hinweise in den Rad- Zulassungsdokumenten.

irmscher

Irmscher Automobilbau GmbH & Co. KG
Günther-Irmscher-Straße. 14-22
D-73630 Remshalden
Tel: 07151- 971- 300
Fax:07151- 971- 305

MONTAGE- UND PFLEGEANLEITUNG

RÄDER & REIFEN

6. Radmontage

Achten Sie darauf, dass die Radanlageflächen am Fahrzeug und am Rad selbst schmutz- und graffrei sind. Verwenden Sie zur Radmontage nur die in den Rad- Zulassungsdokumenten aufgeführten Radbefestigungsteile unter Berücksichtigung der angegebenen Anzugsmomente. Nach ca. 100 km Fahrbetrieb sind die Radbefestigungsteile nachzuziehen.

Sofern Ihr Reserverad als Stahlfelge erhalten bleibt, ist dies nur als Notrad für kurze Strecken mit einer Höchstgeschwindigkeit von 80 km/h zu verwenden.

Lassen Sie Ihre Räder nur von Fachpersonal montieren!

7. Reparaturen

Entsprechend den Empfehlungen der Europäischen Technischen Reifen- und Felgenorganisation (E.T.R.T.O.) sind Räder mit beschädigten oder verformten Bolzenlochsitzen nicht zu reparieren oder zu verwenden. Angerissene Felgen oder Radschüsseln dürfen unter keinen Umständen geschweißt bzw. wärmebehandelt werden. Derart beschädigte Räder sind zu verschrotten!

II. Pflege-Anleitung

Eine regelmäßige Reinigung (bei polierten Rädern wöchentlich) erleichtert die Sauberhaltung und erhält Ihnen somit die Freude an Ihren **irmscher**-Leichtmetallrädern. Verwenden Sie hierzu warmes Wasser unter Zugabe von neutralem, handelsüblichem Auto- Shampoo. Von der Verwendung von handelsüblichen „Felgenreinigern“ raten wir ab, da unter diesen Pflegeprodukten häufig säurehaltige Substanzen angeboten werden. Behandeln Sie Ihre **irmscher**-Leichtmetallräder keinesfalls mit Dampfstrahlgeräten, Metallreinigungsmitteln, Stahlwolle und sonstige die Schutzschicht (Klarlackschicht) zerkratzende Materialien und Geräte.

III. Garantie-Bestimmungen

Sie haben ein **irmscher**-Qualitätsprodukt erworben, das einzeln geprüft und in technisch und optisch einwandfreiem Zustand unser Haus verließ.

Sollten Sie dennoch einmal Grund zur Beanstandung haben, so beachten Sie bitte folgende Punkte:

1. Für die Verarbeitung und Lackierung der Räder gewähren wir **2 Jahre** Garantie ab Kaufdatum.
2. Reklamationen können nur über den zuständigen Fachhändler abgewickelt werden. Direkt eingesandte Räder oder Retouren ohne beigefügten Kaufbeleg, gehen unbearbeitet an den Absender zurück.
3. Garantie-Ausschlüsse
 - Rundlaufabweichungen durch unsachgemäße Behandlung oder durch Fahrbetriebsschäden (z.B. schnelles Überfahren von Bordsteinkanten oder Gegenstände auf der Fahrbahn)
 - Unsachgemäße bzw. unterbliebene Pflege der Räder
 - Montageschäden
 - Schäden durch ungeeignete Auswuchtgewichte oder deren falscher Montage
 - Schäden durch Verwendung falscher Befestigungsteile
 - Fremdlackierung
 - Schäden durch Nichtbeachtung der Auflagen und Hinweise in den Rad-Zulassungsdokumenten und dieser Montage- und Pflegeanleitung
 - Beschädigungen/Verschleiß durch falsche Reifenfülldrücke
4. Ansonsten gelten die gesetzlichen Bestimmungen.





Irmischer International GmbH
Günther-Irmischer-Straße. 20-22
D-73630 Remshalden
Tel: 07151- 971- 300
Fax:07151- 971- 305

ANBAUANLEITUNG
FITTING INSTRUCTION
INSTRUCTIONS DE POSE
INSTRUCCIONES DE MONTAJE
ISTRUZIONI DI MONTAGGIO

RÄDER & REIFEN
WHEELS & TIRES
ROUES & PNEUMATIQUES
RUEDAS & AROS
CERCHI & GOMME

Einbauhinweise für Räder und Reifen:

Die Auflagen im beiliegenden Gutachten sind zu beachten!

Before mounting wheels and tires the following is recommended:

The restrictions indicated in the letter of expertise included are to be strictly followed!

If not instructed in the certificate the following has to be considered.

Ensure there is enough clearance in the wheel well for the wheel and tires as well as for the suspension and brake components so as to allow their proper operation under all driving conditions.

The fenders have to be of the proper size, if necessary extensions or extra fenders are to be used.

Snow chains are to be used only if there is enough clearance for the wheels.

Notice de montage pour roues et pneumatiques:

Les recommandations dans la notice ci-jointe doivent également être respectées!

Lorsque aucune indication n'est spécifiée dans l'expertise, les points suivants sont à observer.

Il est impératif d'assurer à la roue un espace suffisant au niveau du passage de roue; en effet, ni la jante ni le pneu ne devront toucher une quelconque partie de la carrosserie, des éléments de freinage ou de suspension.

La roue doit toujours être entièrement couverte par l'aile. Il est formellement interdit de monter des roues qui dépasseraient de la carrosserie. Une alternative consiste à monter des élargisseurs d'ailes afin de couvrir la partie de la roue qui dépasse.

Les chaînes à neige ne peuvent qu'être installées s'il y a un espace suffisant entre la roue et l'aile du véhicule.

Instrucciones de montaje para Ruedas & Aros:

Deben tenerse en cuenta las observaciones del anexo adjunto.

Si no se hace especial alusión en las instrucciones de montaje, deben tenerse en cuenta los puntos siguientes.

Ante todo, debe asegurarse espacio suficiente entre las ruedas y las aletas, incluso en las condiciones más extremas de carga.

Las ruedas deben estar suficientemente cubiertas. En caso contrario, se deben montar cubiertas de rueda o ensanchamientos adicionales.

Las cadenas de nieve solamente pueden ser utilizadas si está garantizada la movilidad de ruedas y neumáticos descrito en el primer punto.

Istruzioni di montaggio per cerchi e gomme:

Seguire le condizioni della perizia in allegato.

Se non indicato diversamente nel certificato, devono essere considerati i seguenti punti.

Assicurarsi, che il passaruota sia libero, e che l'assetto ed i freni non ingombrino in qualsiasi condizione d'uso.

Il parafrangente deve essere sufficiente a coprire la ruota altrimenti si dovrà provvedere attraverso l'uso di codolini.

Le catene potranno essere usate solamente se lo spazio è abbastanza per contenere il tutto nel passaruota.